

## NUROL GAYRİMENKUL YATIRIM ORTAKLIĞI A.Ş.

### ANKARA İLİ ÇANKAYA İLÇESİ 1 ADET BÜRO NİTELİKLİ TAŞINMAZIN

#### GAYRİMENKUL DEĞERLEME RAPORU

**AHMET  
ÖZGÜN  
HERGÜL**

Bu belge \*\*\*\*\*  
kimlik numaralı  
AHMET ÖZGÜN  
HERGÜL  
tarafından  
elektronik olarak  
imzalanmıştır.

**SERIFE  
SEDA  
YÜCEL  
KARAGÖZ**

Bu belge \*\*\*\*\*  
kimlik numaralı  
SERIFE SEDA  
YÜCEL KARAGÖZ  
tarafından elektronik  
olarak imzalanmıştır.

**EREN  
KURT**

Bu belge \*\*\*\*\*  
kimlik numaralı  
EREN KURT  
tarafından  
elektronik olarak  
imzalanmıştır.

### RAPOR BİLGİLERİ

<b>SÖZLEŞME TARİHİ</b>	1.12.2022
<b>DEĞERLEME BAŞLANGIÇ TARİHİ</b>	2.12.2022
<b>DEĞERLEME BİTİŞ TARİHİ</b>	29.12.2022
<b>RAPOR TARİHİ</b>	30.12.2022
<b>RAPOR NO</b>	NUGYO-2210078
<b>KULLANIM AMACI</b>	PAZAR DEĞERİ TESPİTİ
<b>DEĞERLEME KONUSU</b>	ÇANKAYA İLÇESİ 1 ADET BÜRO NİTELİKLİ TAŞINMAZIN PAZAR DEĞERİ TESPİTİ
<b>DEĞERLEME ADRESİ</b>	GAZİOSMANPAŞA MAH. İRAN CAD. KARUM İŞ MERKEZİ NO:21 BB. NO: 439 ÇANKAYA/ANKARA
<b>RAPORU HAZIRLAYAN UZMANLAR</b>	A. Özgün HERGÜL -Değerleme Uzmanı (Lisans No:402487) Ş.Seda YÜCEL KARAGÖZ-Değerleme Uzmanı (Lisans No:405453) Eren KURT - Sorumlu Değerleme Uzmanı (Lisans No: 402003)
<b>RAPORUN KAPSAMI</b>	Bu değerlendirme raporu; Sermaye Piyasası Kurulu'nun "Sermaye Piyasasında Faaliyette Bulunacak Gayrimenkul Değerleme Kuruluşları Hakkında Tebliğ" in (III-62.3) 1. Maddesinin 2. Fıkrası kapsamında hazırlanmıştır.

## İÇİNDEKİLER

### İçindekiler Ekler

- 1 - Değerleme Hizmeti Bilgileri**
  - 1.1 - Değerleme Hizmetinin Amacı
  - 1.2 - Değerleme Hizmetinde Hizmeti Alan ve Veren Kurumların Bilgisi
  - 1.3 - Değerleme Hizmeti İle İlgili Talepler
  - 1.4 - Değerleme Konusu Gayrimenkul İçin Yapılan Değerlemeye İlişkin Bilgiler
  - 1.5 - Değerleme Konusu Gayrimenkul İçin Şirketimiz Tarafından Daha Önceki Tarihlerde Yapılan Son Üç Değerlemeye İlişkin Bilgiler
- 2 - Değerleme Konusu Taşınmazın Mülkiyet ve Yapılaşma Bilgileri**
  - 2.1 - Tapu Kayıtları
  - 2.2 - Takyidat Bilgileri
  - 2.3 - Kullanımına İlişkin Yasal İzinler - İmar ve Proje Bilgileri, Kısıtlamalar
- 3 - Değerleme Konusu Taşınmaz İle İlgili Bilgiler**
  - 3.1 - Tanımı
  - 3.2 - Konumu ve Yakın Çevre Özellikleri
  - 3.3 - Ulaşım Özellikleri
  - 3.4 - Taşınmazın Fiziki Özellikleri
- 4 - Değerleme İle İlgili Analizler**
  - 4.1 - Taşınmazın Bulunduğu Bölgenin Özellikleri
  - 4.2 - Değerleme Hizmetini Sınırlayıcı-Kısıtlayıcı Faktörler
  - 4.3 - Bilgilerin Kaynağı
  - 4.4 - Değeri Etkileyen Faktörler
- 5 - Değerleme Yöntemleri**
  - 5.1 - Pazar Yaklaşımı
  - 5.2 - Yeniden İnşa Etme ( İkame ) Maliyeti Yaklaşımı
  - 5.3 - Nakit Akışı ( Gelir ) Yaklaşımı
- 6 - Taşınmazın Değerleme İşleminde Kullanılan Yöntemler**
  - 6.1 - Pazar Yaklaşımı
  - 6.2 - Yeniden İnşa Etme ( İkame ) Maliyeti Yaklaşımı
  - 6.3 - Nakit Akışı ( Gelir ) Yaklaşımı
  - 6.4 - En Etkin ve Verimli Kullanımı Analizi
  - 6.5 - Verilerin Değerlendirilmesi
- 7 - Sonuç**
  - 7.1 - Sorumlu Değerleme Uzmanının Sonuç Cümlesi
  - 7.2 - Nihai Değer Takdiri

## EKLER

- Ek 1** - Taşınmazı gösteren fotoğraflar
- Ek 2** - Tapu Kaydı - (Takbis belgesi-kopya)
- Ek 3** - İmar durum yazısı(kopya)
- Ek 4** - Tapu belgeleri (kopya)
- Ek 5** - Değerleme Uzmanlarının Lisans ve Mesleki Tecrübe Belgeleri (kopya)

## UYGUNLUK BEYANI

Bu değerlendirme raporu; aşağıdaki ilkeler çerçevesinde, Uluslararası Değerleme Standartları (UDES) doğrultusunda hazırlanmıştır.

- \* Bu raporda sunulan bulgular Değerleme Uzmanının sahip olduğu ve edinebildiği tüm bilgiler çerçevesinde doğrudur.
- \* Analizler ve sonuçlar sadece belirtilen varsayımlar ve koşullarla sınırlıdır.
- \* Değerleme Uzmanının değerlendirme konusunu oluşturan mülkle, değerlendirme hizmeti dışında herhangi bir ilgisi bulunmamaktadır.  
Değerleme Uzmanının ücreti; raporun herhangi bir bölümüne bağlı olmayıp,  
\* değerlendirme hizmeti sırasında harcanan emek ve zaman dikkate alınarak belirlenmektedir.
- \* Değerleme ahlaki kural ve performans standartlarına göre gerçekleştirilmiştir.
- \* Değerleme Uzmanı, mesleki eğitim şartlarına haizdir.
- \* Değerleme Uzmanının değerlemesi yapılan mülkün yeri ve türü konusunda daha önceden deneyimi mevcuttur.
- \* Değerleme Uzmanı, mülkü kişisel olarak incelemiştir.
- \* Raporda belirtilenlerin haricinde hiç kimse bu raporun hazırlanmasında mesleki bir yardımda bulunmamıştır.

## 1 - DEĞERLEME HİZMETİ BİLGİLERİ

### 1.1 - Değerleme Hizmetinin Amacı

Bu değerlendirme raporu; aşağıda bilgileri bulunan taşınmazların değerlendirme tarihindeki pazar değerinin belirlenmesi amacı ile hazırlanmıştır. Değerleme için Nurol GYO A.Ş. tarafından iletilen 1 adet bağımsız bölüm esas alınmıştır.

Bu değerlendirme raporu; Sermaye Piyasası Kurulu'nun "Sermaye Piyasasında Faaliyette Bulunacak Gayrimenkul Değerleme Kuruluşları Hakkında Tebliğ" in (III-62.3) 1. Maddesinin 2. Fıkrası kapsamında hazırlanmıştır.

Pazar Değeri, Uluslararası Değerleme Standartları çerçevesinde şu şekilde tanımlanmaktadır: Bir mülkün uygun bir pazarlamanın ardından birbirinden bağımsız istekli bir alıcıyla istekli bir satıcı arasında herhangi bir zorlama olmaksızın ve tarafların herhangi bir ilişkiden etkilenmeyeceği şartlar altında, bilgili, basiretli ve iyi niyetli bir şekilde hareket ettikleri bir anlaşma çerçevesinde değerlendirme tarihinde el değiştirmesi gereken tahmini tutardır.

### 1.2 - Değerleme Hizmetinde Hizmeti Alan ve Veren Kurumların Bilgisi

#### 1.2.1 - Hizmeti Alan Kurum Bilgisi

##### **Nurol Gayrimenkul Yatırım Ortaklığı A.Ş.**

Maslak Mah. Büyükdere Caddesi Nurol Plaza No:255 Kat:3 Sarıyer/İSTANBUL

#### 1.2.2 - Hizmeti Veren Kurum Bilgisi

##### **Reel Gayrimenkul Değerleme A.Ş.**

Mecidiyeköy Mah., Büyükdere Caddesi, Raşit Rıza Sokak, Ahmet Esin İş Merkezi, No: 4, Kat: 2, Şişli / İSTANBUL

İstanbul Ticaret Odası - Sicil No 527073-474655

Reel Gayrimenkul Değerleme A.Ş. 30.06.2004 tarih, 6082 sayılı Ticaret Sicil Gazetesi'nde yayınlanan ana sözleşmesinde belirtildiği üzere 25.06.2004 tarihinde, ekspertiz ve değerlendirme işlemi yapmak üzere kurulmuştur.

Başbakanlık Sermaye Piyasası Kurulu'nun (SPK) 11.08.2006 tarih ve 35/1008 sayılı yazısı ile Sermaye Piyasası Kurulu mevzuatı çerçevesinde değerlendirme hizmeti verecek şirketler listesine alınmıştır.

### 1.3 - Değerleme Hizmeti İle İlgili Talepler

Hizmeti alan kurumun, aşağıda bilgileri bulunan bağımsız bölümün değerlendirme tarihindeki Pazar Değeri'nin belirlenmesi talebi bulunmaktadır. Değerleme için Nurol GYO A.Ş. tarafından iletilen 1 adet bağımsız bölüm esas alınmıştır.

### 1.4 - Değerleme Konusu Gayrimenkul İçin Yapılan Değerlemeye İlişkin Bilgiler

Söz konusu taşınmaz için NUGYO-2210078 numaralı rapor şirketimiz tarafından hazırlanmıştır. A. Özgün HERGÜL, Şerife Seda YÜCEL KARAGÖZ ve Eren KURT değerlendirme işleminde görev almıştır.

### 1.5 - Değerleme Konusu Gayrimenkul İçin Şirketimiz Tarafından Daha Önceki Tarihlerde Yapılan Son Üç Değerlemeye İlişkin Bilgiler

Değerleme konusu taşınmaz için şirketimiz tarafından daha önceki tarihlerde bir adet değerlendirme raporu hazırlanmıştır.

	RAPOR-1	RAPOR-2	RAPOR-3
<b>Rapor Numarası</b>	NUGYO-2210089		
<b>Rapor Tarihi</b>	28.12.2021		
<b>Rapor Konusu</b>	1 ADET BÜRO		
<b>Raporu Hazırlayanlar</b>	A. Özgün HERGÜL Eren KURT		
<b>Takdir Edilen Toplam Nihai Değeri (TL) (KDV Hariç)</b>	700.000		

## 2 - DEĞERLEME KONUSU TAŞINMAZIN MÜLKİYET VE YAPILAŞMA BİLGİLERİ

### 2.1 - Tapu Kayıtları

2944 ADA 21 PARSEL	
İli	: Ankara
İlçesi	: Çankaya
Bucağı	:
Mahallesi	: GAZİOSMANPAŞA
Köyü	:
Sokağı	:
Mevkii	:
Pafta No	:
Ada No	: 2944
Parsel No	: 21
Alanı	: 17.990,00
Vasfı	: KARGİR İŞHANI
Sınırı	: Planındadır
Tapu Cinsi	: Kat Mülkiyeti
Bağımsız Bölüm Nitelik	: BÜRO
BB No	: 439
Malik	: Nurol Gayrimenkul Yatırım Ortaklığı Anonim Şirketi
Hisse Oranı	: 1/1 (Tam)
Kat No	: 4. ÇARŞI
Arsa Payı	: 41/10000
Cilt No	: 24
Sayfa No	: 2354
Yevmiye No	: 10058
Tapu Tarihi	: 6.05.2008
Taşınmaz ID	: 272222

## 2.2 - Takyidat Bilgileri

**Nurol GYO A.Ş. Tarafından alınan ve tarafımıza iletilen 13.12.2022 tarihinde alınmış olan taşınmazın mülkiyet ve takyidat bilgilerini gösteren takbis belgesi ekte sunulmuştur.**

### Beyanlar:

- \* Yönetim Planı : 14.06.1991 (Tarih ve yevmiye bulunmamaktadır.)
- \* İrtifak hakkı: Diğer irtifak hakkı. (13.12.1990-7173)
- \* İrtifak hakkı: Diğer irtifak hakkı. (13.12.1990-7190)

### 2.2.1 - Taşınmazların Son Üç Yıllık Dönemde Gerçekleşen Alım Satım İşlemleri

Yapılan incelemelerde değerlemesi yapılan taşınmazların son üç yıllık dönemde mülkiyet bilgilerinde herhangi bir değişiklik olmadığı görülmüştür.

## 2.3 - Kullanımına İlişkin Yasal İzinler İmar ve Proje Bilgileri, Kısıtlamalar

### 2.3.1 - İmar Durumuna İlişkin Veriler

Çankaya Belediyesi İmar ve Şehircilik Müdürlüğü'nden alınan ve ekte sunulan imar durumu yazısına göre;

Değerleme konusu 2944 ada 21 parsel no'lu taşınmaz; Ankara İdare Heyetinin 07.03.1958 tarih ve 160 sayılı kararı ile onaylanan 6600/B no.lu parselasyon planı ile oluşturulmuş olup planda "Uluslararası Turizm ve Ticaret Merkezi" alanında kalmakta ve yapılaşma koşulları Emsal:3,35, Hmax: Serbest şeklindedir. Parsele ilişkin 20.02.2020 tarih ve 31045 sayılı Resmi Gazete'de yayımlanarak yürürlüğe giren 14.02.2020 tarih 7221 sayılı Kanunun 13.Maddesi ile 3194 sayılı İmar Kanunu'na eklenen Geçici 20.maddesi kapsamında yükseklik belirleme çalışmalar henüz yapılmamıştır.

### 2.3.2 - Taşınmazın Son Üç Yıllık Dönemde İmar Planında Meydana Gelen Değişiklikler

Yapılan incelemelerde son üç yıllık dönemde parselin imar planlarında herhangi bir değişiklik olmadığı öğrenilmiştir.



### 2.3.3 - Yapılaşma Bilgi ve Belgelerinin İrdelenmesi

Taşınmazın dosya incelemesi Çankaya Belediyesi'nde taranmış dijital veriler vasıtası ile imar arşivinde yapılmıştır.

Taşınmazın bulunduğu bina için:

\* 11.05.1988 tarih 189 sayılı yeni yapı ruhsatı,

\* 13.08.1991 tarih 175 sayılı tadilat ruhsatı,

\* 15.04.1994 tarih 176/94 sayılı yapı kullanma izin belgesi bulunmaktadır. Ana gayrimenkul için iskan belgeleri bağımsız bölüm veya bağımsız bölümler bazında kısmi olarak düzenlenmiş olup değerlendirme konusu 439 ve 441 no'lu bürolar için düzenlenmiş yapı kullanma izin belgesi aşağıda sunulmuştur. 1991-1995 arasında farklı kısmi yapı kullanma izin belgeleri bulunmaktadır. Taranmış belgeler arasında yapılan incelemede değerlendirme konusu taşınmaz ile ilgili herhangi bir olumsuz belgeye rastlanmamıştır. 12.03.1991 tasdikli mimari tadilat projesi belediye arivinden alınan belgeler vasıtası ile yapılmıştır.

YENİ YAPI RUHSATI BİLGİLERİ					
Tarih	Sayı	Niteliği / B.B. Sayısı	Veren Kurum/ Ruhsat Türü	Alanı	Yapı Sınıfı
11.05.1988	189	486 Büro 1 Otopark	Çankaya Belediyesi	62.141,00 m <sup>2</sup>	V A

TADİLAT RUHSATI BİLGİLERİ					
Tarih	Sayı	Niteliği / B.B. Sayısı	Veren Kurum/ Ruhsat Türü	Alanı	Yapı Sınıfı
13.08.1991	175	372 Dükkan 103 Büro 10 Lokanta 1 Ticari Garaj	Çankaya Belediyesi	62.547,00 m <sup>2</sup>	V A

YAPI KULLANMA İZİN BELGESİ BİLGİLERİ E BLOK					
Tarih	Sayı	Niteliği / B.B. Sayısı	Veren Kurum/ Ruhsat Türü	Alanı	Yapı Sınıfı
15.04.1994	176/94	2 Büro	Çankaya Belediyesi	224,00 m <sup>2</sup>	V A

### **2.3.5 - Taşınmazın Yasal ve Mevcut Durumuna İlişkin Görüş**

Mahallinde yapılan incelemeler sonucunda, taşınmazın incelenen mimari projesiyle, bağımsız bölümün bina içerisindeki bulunduğu kat, konum ve brüt kullanım alanı açısından uyumlu olduğu görülmüştür. Çankaya Belediyesi İmar Müdürlüğü Arşivinde dosyası incelenmiş olup, projeye ilişkin tüm yasal izinleri alınmış, inşası tamamlanmış olan projenin kat mülkiyeti kurulmuş ve tapu kütüğüne cins tashihleri yapılmıştır.

### **2.3.6 - Yapı Denetim Kuruluşuna ve İşlemlerine Ait Bilgiler**

Yapı Denetim kanunundan önce inşa edilmiştir.

### **2.3.7 - Proje İlişkin Detaylı Bilgi ve Planların ve Söz Konusu Değerin Tamamen Mevcut Projeye İlişkin Olduğuna ve Farklı Bir Projenin Uygulanması Durumunda Bulunacak Değerin Farklı Olabileceğine İlişkin Açıklama**

Bu değerlendirme raporu, proje değerlendirme çalışmasına yönelik hazırlanmamıştır.

### **2.3.8 - Varsa, Gayrimenkulün Enerji Verimlilik Sertifikası Hakkında Bilgi**

Enerji verimlilik sertifikası bulunmamaktadır.

### 3 - DEĞERLEME KONUSU TAŞINMAZ İLE İLGİLİ BİLGİLER

#### 3.1 - Tanımı

Değerlemeye konu olan taşınmaz; Ankara İli, Çankaya İlçesi, Gaziosmanpaşa Mahallesi, 2944 ada 21 parselde kat mülkiyeti kurulmuş "Kargir İşhanı" vasıflı taşınmaz üzerindeki "Karum AVM içerisinde 4. çarşı katında yer alan 439 bağımsız bölüm numaralı "Büro" nitelikli taşınmazdır.

Ana taşınmaz; 3 bodrum kat, zemin kat ve 5 çarşı katı olmak üzere toplam 9 katlı olarak inşa edilmiş olup, 3 ve 2. bodrum katlarda; otopark, depo ve teknik alanlar, 1. bodrum kat, zemin kat, 1. çarşı katında mağazalar ve vitrinler, 2, 3, 4 ve 5. çarşı katlarında ise bürolar yer almaktadır. Ana taşınmaz yapı ruhsatına göre 62.547,00 m<sup>2</sup> kullanım alanına sahip olup 372 adet dükkan, 103 adet büro, 10 adet lokanta ve 1 adet otopark olmak üzere toplam 486 adet bağımsız bölümden oluşmaktadır. Halihazırda alışveriş merkezi olarak faaliyettedir. Proje yaklaşık 30 yaşındadır.

Değerleme konusu taşınmaz; 4. çarşı katında B asansörünün yanında kat holünden bakıldığında asansörün sol yanında yer alan 439 bağımsız bölüm numaralı büro nitelikli taşınmazdır. Mimari projesine göre tek bir büro hacminden oluşmaktadır. Aynı zamanda kat holü içerisinde 438 no'lu bağımsız bölümle müşterek kullanılan wc-lavabo ve depo hacimleri yer almaktadır. Taşınmazın değerlendirilmesi dışardan yapılmış olup iç mekan ve dekorasyon özellikleri görülmemiştir. Taşınmaz 112 m<sup>2</sup> brüt kullanım alanına sahip durumdadır. Değer takdiri bu kullanım alanı üzerinden yapılmıştır. Taşınmaz içe cepheli olup AVM içerisine bakmaktadır. Dışa cephesi bulunmamaktadır.

#### 3.2 - Konumu Ve Yakın Çevre Özellikleri

Değerleme konusu taşınmaz merkezi bir konumda yer almaktadır. Bölgede, konut ve işyeri olarak karma şekilde kullanılan binalar ile tamamı işyeri olarak kullanılan 3-4 katlı binalar bulunmaktadır. Söz konusu bölge Ankara'nın en eski ve prestijli yerleşim alanlarından biridir. Konsolosluk ve Elçiliklerinde bulunduğu bir lokasyonda yer almaktadır. Ulaşılabilirliği oldukça iyi bir noktada yer almaktadır. Kızılay 4-5 dakika araç mesafesindedir. Donatı alanlarına yakın bir konumda yer almaktadır. Sheraton Hotel yakın civardaki en önemli nilrengi noktasıdır.

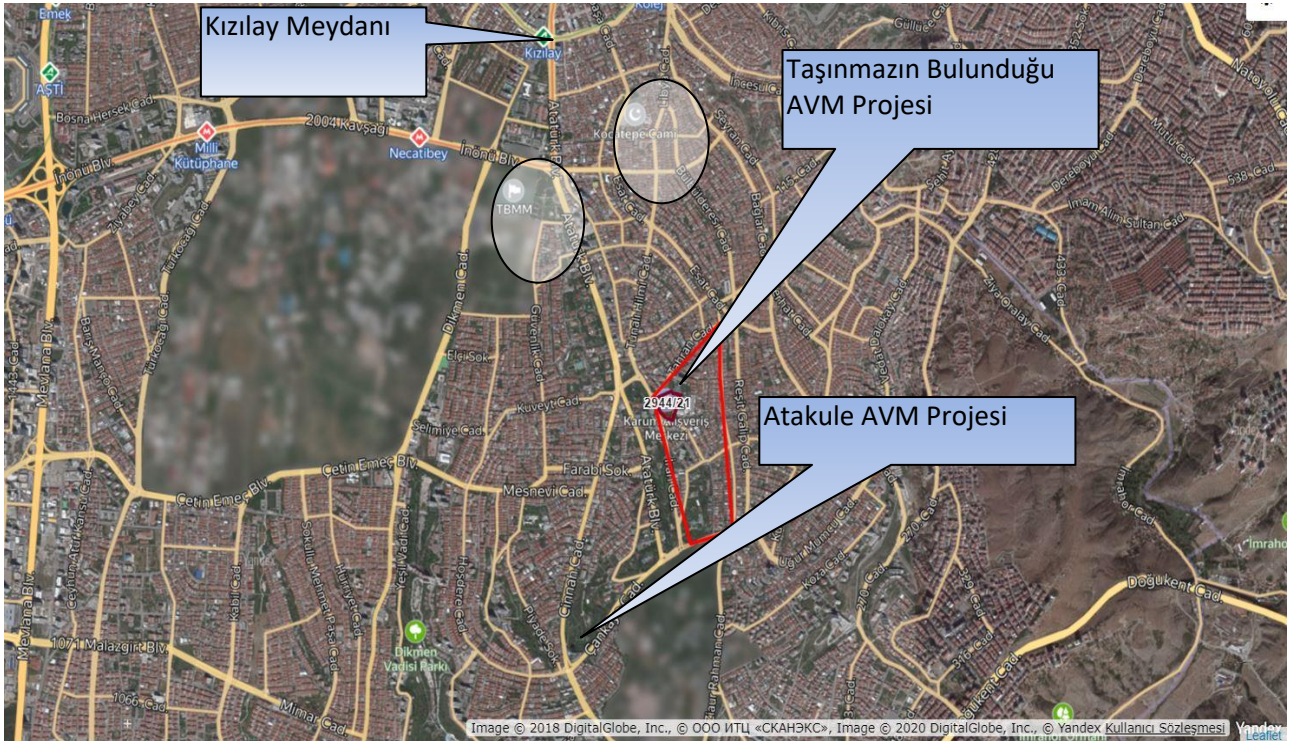
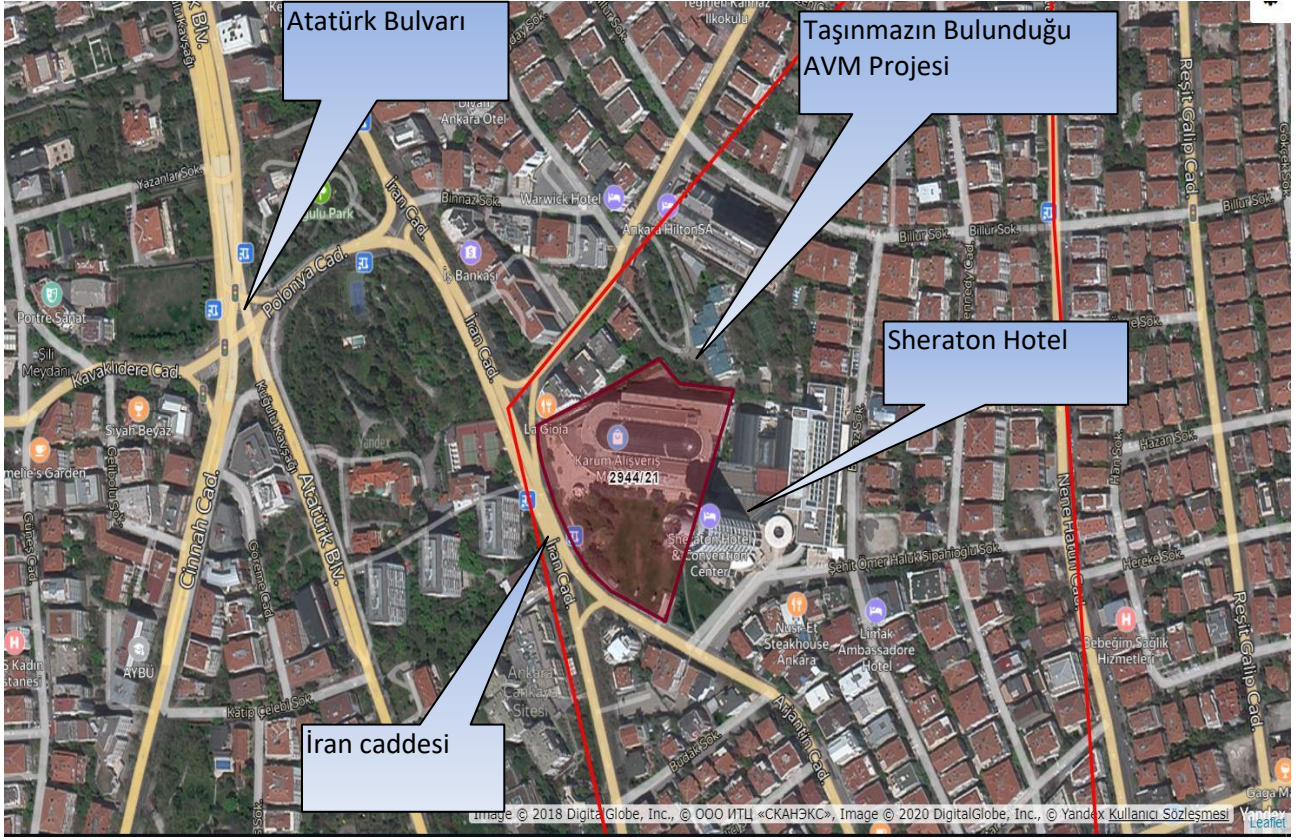

### 3.3 - Ulaşım Özellikleri

Taşınmazın bulunduğu konuma Kızılay veya Çankaya yönlerinden Atatürk Bulvarı ve İran Caddesi kullanılarak veya Çankaya yönünden Çankaya Caddesi, Reşit Galip Caddesi, Arjantin Caddesi ve İran caddesi kullanılarak ulaşılabilir. Toplu taşıma ve özel araçlarla rahatlıkla erişim sağlanabilmektedir.

### 3.4 - Taşınmazın Fiziki Özellikleri

#### 3.4.1 - Genel Özellikleri

Ana taşınmaz; 3 bodrum kat, zemin kat ve 5 çarşı katı olmak üzere toplam 9 katlı olarak inşa edilmiş olup, 3 ve 2. bodrum katlarda; otopark, depo ve teknik alanlar, 1. bodrum kat, zemin kat, 1. çarşı katında mağazalar ve vitrinler, 2, 3, 4 ve 5. çarşı katlarında ise bürolar yer almaktadır. Ana taşınmaz yapı ruhsatına göre 62.547,00 m<sup>2</sup> kullanım alanına sahip olup 372 adet dükkan, 103 adet büro, 10 adet lokanta ve 1 adet otopark olmak üzere toplam 486 adet bağımsız bölümden oluşmaktadır. Halihazırda alışveriş merkezi olarak faaliyettedir. Proje yaklaşık 30 yaşındadır. Projenin bodrum katlarında avm içerisine ve dışa açık ticari bir otopark işletmesi bulunmaktadır. AVM güvenlidir. AVM donatılarına sahip durumdadır. Proje çatı katı camdan imal edilmiş fanus görünümündedir. Mimari olarak yapıya özgün bir tasarıma sahip olduğu düşünülmektedir. Doluluk oranının yüksek olduğu gözlemlenmiştir.

Değerleme konusu taşınmaz; 4. çarşı katında B asansörünün yanında kat holünden bakıldığında asansörün sol yanında yer alan 439 bağımsız bölüm numaralı büro nitelikli taşınmazdır. Mimari projesine göre tek bir büro hacminden oluşmaktadır. Aynı zamanda kat holü içerisinde 438 no'lu bağımsız bölümle müşterek kullanılan wc-lavabo ve depo hacimleri yer almaktadır. Taşınmazın değerlendirilmesi dışardan yapılmış olup iç mekan ve dekorasyon özellikleri görülmüştür. Taşınmaz 112 m<sup>2</sup> brüt kullanım alanına sahip durumdadır. Değer takdiri bu kullanım alanı üzerinden yapılmıştır. Taşınmaz içe cepheli olup AVM içerisine bakmaktadır. Dışa cephesi bulunmamaktadır.

BB No	Kat No	Nitelik	Bağımsız Bölüm Satışa Esas Brüt Alan (m <sup>2</sup> )	Brüt Alan
439	4. Çarşı	Büro	112,00	112,00
<b>TOPLAM</b>			<b>112,00</b>	<b>112,00</b>

### Bloğunun Genel Özellikleri

Yapı Tarzı	:	Betonarme
Yapı Nizamı	:	Ayrık
Yapı Sınıfı	:	V.A
Kullanım Amacı	:	Dükkan - Ofis - Kafe/Restoran
Elektrik	:	Şebeke
Su	:	Şebeke
Isıtma Sistemi	:	Merkezi
Kanalizasyon	:	Şebeke
Su Deposu	:	Mevcut
Hidrofor	:	Mevcut
Asansör	:	Mevcut
Jeneratör	:	Mevcut
Intercom Tesis	:	Mevcut
Yangın Tesisatı	:	Mevcut
Çatı Tipi	:	Teras
Dış Cephe	:	Cam giydirme
Park Yeri	:	Kapalı
Güvenlik	:	Mevcut
Cephesi	:	G-D-B-K
Deprem Bölgesi	:	1.Derece <input type="checkbox"/> 2.Derece <input type="checkbox"/> 3.Derece <input checked="" type="checkbox"/> 4.Derece <input type="checkbox"/> 5.Derece <input type="checkbox"/>

### 3.4.2 - İç Mekan Özellikleri

Taşınmazın değerlendirilmesi dışardan yapılmış olup iç mekan ve dekorasyon özellikleri görülmemiştir.

### 3.4.3 - 21. Maddesi Kapsamında Yeniden Ruhsat Alınmasını Gerektirdiği Değişiklikler Olup Olmadığı Hakkında Bilgi

Taşınmazlar için yapı kullanma izin belgesinin bulunması nedeniyle mevzuat kapsamında 3194 Sayılı İmar Kanunu' nun 21. Maddesi kapsamında yeniden ruhsat alınması gerekmemektedir.

## 4 - DEĞERLEME İLE İLGİLİ ANALİZLER

### 4.1 - Taşınmazın Bulunduğu Bölgenin Özellikleri

#### 4.1.1 - Ankara İli

Ankara, doğuda Kırşehir ve Kırıkkale; batıda Eskişehir; kuzeyde Çankırı; kuzeybatıda Bolu ve güneyde Konya ve Aksaray illeri ile çevrilidir. Ankara, Orta Anadolu'nun kuzeybatısında bulunan Kızılırmak ve Sakarya nehirlerinin kollarının oluşturduğu ovalarla kaplı bir bölgedir. Bu bölgede orman alanları ile step ve bozkır alanlarını bir arada görmek mümkündür. Akarsu boylarında sıralar halinde görülen iğde, söğüt ve kavak ağaçları step içerisinde yer alır. Genel olarak Karasal İklimin hüküm sürdüğü Ankara'da, kışlar soğuk ve kar yağışlı, yazlar ise sıcak ve kuraktır. Yağışlar en çok ilkbahar mevsimindedir. Karın yerde kalma süresi ortalama 62 gündür. Gece ile gündüz, yaz ile kış mevsimi arasında önemli sıcaklık farkları bulunur. En sıcak aylar Temmuz (ortalama 23,4 °C) ve Ağustos (ortalama 23,9 °C), en soğuk aylar ise Ocak (ortalama 0,6 °C) ve Şubat (ortalama 1 °C) olarak belirlenmiştir.

İlin, en yüksek noktasını 2.015 m. yüksekliğindeki Elmadağ Dağı, en geniş ovasını 3.789 km<sup>2</sup>lik yüzölçümü ile Polatlı Ovası, en büyük gölünü yaklaşık 490 km<sup>2</sup>lik yüzölçümü (İl içi) ile Tuz Gölü, en uzun akarsuyunu yaklaşık 151 km.lik (İl içi) uzunluğu ile Sakarya Nehri, en büyük barajını 83,8 km<sup>2</sup>.lik yüzölçümü ile Sarıyar Barajı oluşturmakta olup, il geneli itibarıyla 14 doğal göl, 136 sulama göleti ve 11 baraj bulunmaktadır. İlçeleri Akyurt - Altındağ - Ayaş - Bala - Çankaya - Çubuk - Elmadağ - Etimesgut - Gölbaşı - Kalecik - Kazan - Keçiören - Mamak - Pursaklar - Sincan - Yenimahalle - Beypazarı - Çamlıdere - Evren - Güdül - Haymana - Kızılcahamam - Nallıhan - Polatlı - Şereflikoçhisardır.

#### Harita 1 - Ankara'nın Konumu



Türkiye İstatistik Kurumu'nun (TÜİK) hazırlamış olduğu 2021 yılı Adrese Dayalı Nüfus Kayıt Sistemi (ADNKS) Nüfus Sayımı Sonuçlarına göre Ankara'nın Toplam Nüfusu 5.747.325 kişidir.

#### 4.1.2 - Çankaya

İç Anadolu Bölgesi'nde Ankara İline bağlı bir ilçe olan Çankaya, doğusunda Mamak, kuzeyinde Altındağ, batısında Yenimahalle, güneyinde Gölbaşı ile çevrilidir. Çankaya, 9 Haziran 1936'da merkez ilçe yapıldı. O zamanlar bucak olan Gölbaşı ve Elmadağ ilçemize bağlandı. Daha sonra Kayaş, Cebeci, Bahçelievler ve Dikmen bucak oldu. 1960 yılında bucak teşkilatlarının kaldırılmasıyla Kayaş, Cebeci, Bahçelievler ve Dikmen Çankaya'nın semtleri haline geldiler. İlçenin bugün 17 semti ve 124 mahallesi bulunmaktadır. İl merkezine 9 km. uzaklıktaki Çankaya'nın yüzölçümü 307 km<sup>2</sup>, 2021 Yılı Adrese Dayalı Nüfus kayıt verilerine göre; toplam nüfusu 949.265 kişidir. Çankaya sınırları içerisinde Cumhurbaşkanlığı Köşkü, TBMM, Başbakanlık, kuvvet komutanlıkları (Genelkurmay Başkanlığı, Kara Kuvvetleri Komutanlığı, Hava Kuvvetleri Komutanlığı, Deniz Kuvvetleri Komutanlığı ve Jandarma Genel Komutanlığı), bakanlıklar, kamu kuruluşları, büyükelçilikler, önemli ticari, kültürel ve sosyal merkezler yer almaktadır. Fakat Çankaya'nın Ankara'nın diğer metropol ilçelerinden farkı, gündüz nüfusunun 2,5 milyonu aşmasıdır. Çünkü Ankara'nın sosyal, kültürel, siyasi ve ticari hayatına yön veren kuruluşların önemli bir bölümü Çankaya sınırları içerisinde.

Ankara'nın önemli ilçelerinden olan Çankaya'da Atatürk Orman Çiftliği, Anıtkabir Atatürk Müzesi, Atatürk Anıtı (Zafer Anıtı-Sıhhiye), MTA Genel Müdürlüğü Tabiat Tarihi Müzesi, Güvenlik Anıtı , Etnografya Atatürk Anıtı ODTÜ Arkeoloji Müzesi, Devlet Resim ve Heykel Sergi Salonu, Anıt Park, Botanik Bahçesi, Abdi İpekçi Parkı, Güven Park, Kurtuluş Parkı, Kuğulu Park, Milli Egemenlik Parkı, Ahmet Arif Parkı, Hitit Anıtı, Atakule ve TBMM bulunmaktadır.

#### 4.1.3 - Gayrimenkul Piyasasının Mevcut Ekonomik Göstergeler Doğrultusunda Analizi

##### Türkiye Ekonomik Görünüm

Türkiye ekonomisinde 2001 krizi sonrasında sağlanan disiplin kamu borcu, bankacılık oranları, bütçe dengesi gibi noktalarda başarıya ulaşmış ve 2008 yılına kadar büyüme oranlarında sürekli artış sağlanmıştır. 2008 ile 2012 yılları arası gelişmekte olan ekonomiler küresel krizden en çabuk çıkan ülkeler gurubunu oluşturmuşlardır. Bu süreçte yıllık büyüme hızlarında görülen artışlar dünya ekonomisine nefes aldırıştır. Türkiye gibi ülkelerin kriz sonrası performansları oldukça göz kamaştırıcı olmuştur.

Gelişmekte olan ülke ekonomilerinin kendilerini onarabilme ve toparlanma kabiliyeti gelişmiş ülke ekonomilerine göre daha hızlı bir oranda gerçekleşmektedir. Ancak bu tip ekonomilerin temel sorunu elde edilen kazanımların korunamaması ve istikrarın sağlanamamasıdır. Türkiye'nin; tasarruf eksikliği, işsizlik, fiyatlar genel seviyesi ile ilgili sorunlar, ithalat ve ihracat kalemlerinin katma değerli hale getirilmesi, döviz dengesinin sağlanması, orta gelir tuzağı gibi hususlar, cari açık, talep bozuklukları, teknolojik eksiklikler, siyasi ve coğrafi riskler konularında eksikliği bulunmaktadır.

Türkiye ekonomisi için en büyük gelişmelerden biri 2018 yılında Ağustos ayında yaşanan kur şokuyla birlikte başlayan ekonomik kriz olmuştur. Bu kriz 2009'dan beri yaşanan ilk ekonomik kriz olma özelliği taşımaktaydı. 2018 yılının Ekim ayında %25,2 ile son 15 yılda görülen en yüksek seviye ulaşan enflasyon, 2019 yılını %11,84 seviyesinde kapattı. Enflasyonun düşmesinde sınırlı iç talep, Enflasyonla Mücadele Kampanyası kapsamındaki politikalar ve 2018 yılında yaşanan kur artışından sonra görece azalan kur dalgalanmaları etkili oldu. Böylece enflasyon kriz öncesi eğilimine geri döndü.



2019 yılı içerisinde tahmin edildiği üzere ABD Merkez Bankası FED temmuz, eylül ve ekim aylarındaki toplantılarında üç kez 25'er baz puan olmak üzere faizleri toplam 75 baz puan indirdi. Bu faiz indirimleri Türkiye'nin de aralarında olduğu gelişmekte olan ülkelerdeki sermaye çıkışının hafiflemesini sağlayarak, 2019 yılı boyunca Türk Lirası'ndaki değer kaybını azalttı. FED'e benzer şekilde Avrupa Merkez Bankası (ECB) da Eylül ayında depo faiz oranını %-0,50'ye indirdi ve varlık alım programına tekrar başladığını açıkladı.

2019 yılı boyunca TL'nin ABD Doları karşısında değer kaybı yavaşladı. 2018 yılı Ağustos ayında tüm zamanların rekorunu kırarak 7.23 seviyesini gören ABD Doları kuru, 2019 yılında dalgalı bir seyir izleyerek geriledi ve 2019 yılsonunu 5,96 seviyesinde kapattı. 2018 Ekim ayı itibarıyla son 15 yılın en yükseği olan %25,2 seviyelerine yükselen enflasyon, takip eden aylarda düşüş eğilimine girerek 2018 yılını %20,3 seviyesinde kapattı. 2019 yılı boyunca döviz kurundaki artışın kontrol altına alınmasıyla, kurun enflasyon ve faiz oranları üzerinde yarattığı olumsuz etkiler ortadan kalktı ve enflasyon oranı 2019 yılsonunda %11,84 oldu." (Colliers International, 2019, İkinci Yarı Raporu).

2019 Aralık ayında başlayan COVID-19 salgınının 2020'nin ilk yarısında tüm dünyaya yayılmasıyla salgının ekonomi üzerindeki olumsuz etkileri beklenenden daha sert olmuştur. Salgının etkileri daha da belirginleşince salgının kontrol altına alınması önlemler alınmış ve ekonomide duraksama yaşanmıştır.

Pandeminin ilk döneminde ekonomik kaybı diğer ülkelerdeki gibi yüksek olan Türkiye, hızlı bir toparlanma ile benzer ülkelerden ayrıştı. Türkiye ekonomisi zincirlenmiş hacim endeksine göre 2021'in üçüncü çeyreğinde yıllık bazda %7,4 oranında büyüdü.

Türkiye ekonomisi, 2020 yılında %1,8 oranında büyüyerek büyüme kaydeden birkaç ekonomiden biri olmuştu. Bu olumlu tablo 2021 yılında da devam etti ve GSYİH 2. çeyrekte yıllık %22'lik güçlü bir artışın ardından 3. çeyrekte %7,4 arttı. Böylece, yılın ilk dokuz ayında yıllık büyüme %11,7 düzeyinde gerçekleşti. Başta hane halkı harcamaları olmak üzere iç talepteki artış ve net ticaret genel büyümeye olumlu katkı yaparken, inşaat yatırımlarındaki azalışın etkisiyle yatırım harcamaları büyümeyi sınırlandırdı.

Küresel büyümenin, 2020 yılındaki keskin düşüşün ardından baz etkisiyle birlikte 2021 yılında güçlü bir şekilde toparlanması bekleniyor. ABD ekonomisinin 2021 yılında %5,7 ile beklentinin üzerinde büyümesi, küresel büyümenin de öngörülenden daha güçlü olabileceği beklentilerini artırdı. 2022 yılında salgının seyrine ilişkin gelişmelerin yanı sıra başlıca merkez bankalarının para politikası kararlarının küresel piyasaların seyrinde etkili olması bekleniyor. FED, ocak ayındaki toplantısında 2022 Mart ayında varlık alımlarını sonlandırıp faiz artırımlarına başlayacağı sinyalleri verdi. Piyasalar, 2022 yılı içerisinde FED'in 3 kez 25'er baz puanlık faiz artışı yapacağını öngörüyor. Aralık ayında politika faizini %0,25'e yükselterek salgının başlangıcından bu yana faizleri artıran ilk büyük merkez bankası olan

İngiltere Merkez Bankası'nın yanı sıra ECB (Avrupa Merkez Bankası), 1,85 triyon Euro büyüklüğündeki Pandemi Acil Varlık Alım programını 2022 Mart ayında sonlandıracağını açıkladı. Artan enflasyon dolayısıyla gelişmiş ülke ekonomilerinin genişlemeci para politikalarını sonlandırıp yavaş yavaş daraltıcı para politikalarına geçmeleri, Türkiye gibi gelişmekte olan ülkelere olan sermaye akışında baskı oluşturabilir. (Colliers International, 2021, İkinci Yarı Raporu).

Küresel salgının etkisi hafiflese de özellikle üretim yapısı, arz olanakları ve lojistik anlamında sıkıntılar devam edegelmektedir. Salgının hafiflemesi ve küresel teşviklerin etkisiyle artan varlık talebi içinde en önemli araçlardan birisi de gayrimenkul olmuştur. Dünya genelinde değişen talep yapısına göre gayrimenkule olan ilgi artmış, düşük faiz ve bol likidite dönemi de bu süreçte destek olmuştur. Uygulanan genişletici para ve maliye politikalarının etkisi ile 2021 yılında küresel olarak büyüme güçlenmiş, hammadde ihtiyacı artmış bunlarla birlikte fiyatlar genel seviyesinde de yükselmeler görülmüştür.

Dünya ekonomisinde 2022 ilk çeyrek jeopolitik belirsizliklerin arttığı bir dönem olarak geride kalmıştır. Rusya ve Ukrayna arasında sıcak çatışmaya dönüşen gerilim enerji fiyatları başta olmak üzere emtia fiyatlarında artışa yol açmıştır. Enflasyon görünümü üzerindeki yukarı yönlü riskler artarken büyüme beklentileri aşağı çekilmiştir. Uluslararası Para Fonu (IMF) Küresel Ekonomik Görünüm raporunda savaşın toparlanmayı yavaşlattığını değerlendirirken, 2022 yılı dünya büyüme öngörülerini %4,4'ten %3,6'ya indirmiştir. Raporda, gelişmiş ekonomilerde enflasyonun bir önceki tahminlerine kıyasla 1,8 yüzde puan daha yukarıda %5,7 olacağını öngörürken, gelişmekte olan ekonomilerde enflasyonun %8,7 ile önceki beklentisinin 2,8 yüzde puan üzerinde olacağını duyurmuştur. Bununla birlikte, devam eden savaş, gelişmiş ekonomilerde beklenen parasal sıkılaşma, finansal piyasalarda oynaklık, salgın döneminde alınan genişlemeci maliye politikası adımlarının geri çekilmesi, Çin'deki yavaşlama ile salgının seyri ve aşırıya erişim konularını küresel görünüm üzerindeki belirleyici unsurlar olarak sıralamıştır. (Gyoder,2022, 1.Çeyrek Raporu)

2021 yılını güçlü bir büyüme ile tamamlayan Türkiye ekonomisi 2022 yılında sınırlı bir yavaşlamayla başlamıştır. 2021 yılı dördüncü çeyrek gayri safi yurtiçi hasıla (GSYH) verileri iç ve dış talebin dengeli katkısıyla güçlü büyümüştür. Takvim ve mevsim etkisinden arındırılmış verilere göre GSYH bir önceki döneme göre %1,5 büyürken, yıllık büyüme oranı %9,1 ile önceki çeyreğe göre hızlanmıştır. Önceki dönemlere ilişkin yapılan güncellemeler sonrası 2021 yılı geneli büyüme oranı %11,0 olurken, Dolar bazında GSYH 2020 yılındaki 716,9 milyar dolardan 802,7 milyar dolara yükselirken, kişi başına gayri safi yurtiçi hasıla 9 bin 539 dolar olarak hesaplanmıştır. Yıl genelinde harcamalar tarafında büyümeye en yüksek katkı özel sektör tüketiminden ve ihracattan gelirken, üretim tarafında inşaat dışındaki faaliyet kollarının hepsi büyümeye pozitif katkı yapmıştır.

2022 ilk çeyreğe ilişkin öncü veriler ise ekonomiye ilişkin karışık sinyaller vermektedir. Sanayi üretimi Ocak ayında %2,4 azalırken, Şubat ayında %4,4 oranında büyümüştür. Perakende satışlarda Ocak ayındaki %1,5 azalışa karşın, Şubat'ta %0,5 yükseliş kaydetmiştir. İşgücü piyasasında ise salgın ve kısıtlama tedbirleri nedeniyle karışık bir tablo

ortaya çıkmıştır. Mevsimsellikten arındırılmış verilere göre 2021 sonunda %11,4 olan işsizlik oranı Şubat itibarıyla %10,7'ye gerilerken, geniş tanımlı işsizlik göstergeleri iyileşmeye eşlik etmiştir. Öte yandan, imalat sanayi satın alma yöneticileri endeksi (PMI) ilk çeyrek sonu itibarıyla 49,4 ile daralma bölgesine inerken, kapasite kullanım oranı gücünü korumaktadır. Güven endeksleri gerilerken, bankacılık sektörü kredi hacmi ve harcamalara dair diğer göstergeler iç talepteki yavaşlamanın sınırlı olduğuna işaret etmektedir.

2021 sonunda %36,1 olan genel tüketici fiyatları endeksi (TÜFE) yıllık enflasyonu Mart ayında %61,1'e çıkıştır. Aynı dönemde çekirdek enflasyon (C endeks) %31,9'dan %48,4'e yükselirken, gıda fiyatlarında yıllık enflasyon %44,7'den %71,6'ya yükselmiştir. 2021 sonunda %79,9 olan genel yurtiçi üretici fiyatları endeksi (Yi-ÜFE) yıllık enflasyonu Mart'ta %115,0'e çıkarken, imalat sanayi ÜFE yıllık enflasyonu %77,4'ten %106,6'ya ulaşmıştır. Mart ayı verileri fiyat baskısının bazı kalemlerde yavaşlamış olmakla birlikte sürdüğünü teyit etmiştir.

TCMB para politikası faizini %14'te sabit tutarken, tüm politika araçlarında yürütülen kapsamlı gözden geçirmenin devam ettiğinin altını çizmektedir. Jeopolitik gelişmelerin yol açtığı enerji maliyeti artışlarının, ekonomik temellerden uzak fiyatlama oluşumlarının geçici etkilerinin ve küresel emtia fiyatlarındaki artışların oluşturduğu güçlü negatif arz şoklarının enflasyondaki yükselişte etkili olduğunu değerlendirmektedir. Sürdürülebilir fiyat istikrarı ve finansal istikrarın tesisi için atılan ve kararlılıkla sürdürülmekte olan adımlarla, enflasyonda

baz etkilerinin ortadan kalkmasıyla ve küresel barış ortamının yeniden tesis edilmesiyle dezenflasyonist sürecin başlayacağını öngörmektedir. Bununla birlikte, enflasyonda kalıcı düşüşe işaret eden güçlü göstergeler oluşana ve orta vadeli %5 hedefine ulaşmaya kadar elindeki tüm araçları "Liralaşma stratejisi" çerçevesinde kararlılıkla kullanacağını vurgulamaktadır.(Gyoder,2022, 1.Çeyrek Raporu)

Döviz kurundaki ani artışın da etkisiyle 2021 yılı sonunda %36,1'e ulaşan enflasyon, 2022 yılını ilk yarısında da yükselişine devam ederek haziran ayında yıllık bazda %78,62'ye ulaştı. Oxford Economics haziran ayı tahminlerine göre, enflasyonun 2022'de yurt içi enerji fiyat artışları ve lira üzerindeki baskı göz önüne alındığında yüksek kalması bekleniyor. Ancak, mevsimsel faktörlerin enflasyondaki artışı yaz aylarında bir miktar sınırlandırması ve yıl sonuna doğru baz etkisiyle beraber enflasyonun yılsonunda %69,4' seviyesinde olması bekleniyor.

Pandeminin etkisiyle kötüleşen işsizlik oranı, 2021 yılının ikinci yarısında başladığı toparlanma sürecini sürdürerek Nisan 2022 itibarıyla %11,3 oldu. Oxford Economics haziran ayı tahminlerine göre, iş gücü verilerinin bir miktar bozulması ve 2022 yılında işsizlik oranının %11,5 olarak gerçekleşmesi bekleniyor. (Colliers, 2022 İlk Yarı Raporu)

2022 yılı ikinci çeyreği jeopolitik belirsizliklerin sürdüğü ve küresel büyüme görünümü üzerindeki aşağı yönlü risklerin belirginleştiği bir dönem olarak geride kalmıştır. Gelişmiş ekonomi merkez bankaları faiz artırımlarının süreceğini teyit ederken, finansal koşulların sıkılaşmasına yol açmıştır. Açıklanan veriler küresel ekonomik aktivitede ivme kaybını teyit ederken, resesyon endişeleri artmıştır. Büyüme kaygıları ham petrol başta olmak üzere emtia fiyatlarında gerilemeye yol açsa da enflasyonda yükseliş eğilimi sürmektedir. Birikmiş maliyetler, tedarik zinciri sorunları ve beklentilerdeki yükselişten dolayı enflasyonda düşüşün zaman alabileceği endişeleri öne çıkmaktadır. Bu dinamiklerle hareket eden küresel risk iştahı zayıf bir seyir izlerken, gelişmekte olan ekonomilere yönelik sermaye akımlarında kırılganlıklar sürmektedir.

Türkiye ekonomisi 2022 yılı ilk çeyrekte ekonomik aktivite gücünü korurken, ikinci çeyreğe dair öncü veriler yavaşlamanın sınırlı olduğuna işaret etmektedir. 2022 yılı ilk çeyrekte takvim ve mevsim etkilerinden arındırılmış verilere göre gayri safi yurtiçi hasıla (GSYH) çeyreklik bazda %1,2 büyürken, yıllıklandırılmış GSYH büyümesi %7,3 seviyesinde gerçekleşmiştir. İkinci çeyreğe ilişkin öncü veriler ekonomide ılımlı yavaşlamanın sürdüğüne işaret etmektedir. İkinci çeyrekte imalat sanayi satın alma yöneticileri endeksi (PMI) daralma bölgesinde kalırken, sektörel güven endeksleri ayrışan performanslar sergilemektedirler. Sanayi üretimi aylık bazda Nisan ayında yatay kalırken, Mayıs ayında %3,0 oranında azalmıştır. Söz konusu iki ayda perakende satışlar sırasıyla %2,1 ve %1,9 artış kaydetmiştir. Mevsimsellikten arındırılmış verilere göre 2021 yıl sonunda %11,4 olan işsizlik oranı Mayıs itibarıyla %10,9'a gerilemiştir. (Gyoder, 2022, 2.Çeyrek Raporu)

## Harcamalar Yöntemiyle Cari Fiyatlarla Gayri Safi Yurtiçi Hasıla

Yıl	GSYH (milyon TL)	Kişi Başı Gelir (TL)	GSYH (milyon Dolar)	Kişi Başı Gelir (Dolar)	Büyüme** (%)	Yıl İçi Ortalama Kur (Dolar/TL)
2016	2.626.560	33.131	862.744	10.964	3,30	3,04
2017	3.133.704	39.019	852.618	10.696	7,50	3,68
2018	3.758.316	46.167	797.124	9.792	3,00	4,71
2019	4.320.191	52.316	760.355	9.213	0,90	5,68
2020	5.047.909	60.537	716.902	8.599	1,80	7,04
2021	7.209.040	85.672	802.678	9.539	9,10	8,98
2022*	2.496.328	-	179.800	-	7,30	13,88

GSYH 2022 yılı birinci çeyrek ilk tahmini; zincirlenmiş hacim endeksi olarak, bir önceki yılın aynı çeyreğine göre %7,3 arttı.

Kaynak: TÜİK

\*1.Çeyrek sonu verisidir.

\*\*Zincirlenmiş hacim endeksi olarak (2009=100)

İhracatta yavaşlama sınırlı kalırken, turizmde güçlü toparlanma sürmektedir. Bununla birlikte, uluslararası enerji fiyatlarındaki artışla dış ticaret açığı ve cari açık genişlemektedir. Ticaret Bakanlığı öncü verilerine göre, ilk altı ayda ihracat 2021'in aynı dönemine göre %20 artarken, ithalatta artış %40'ı aşmıştır. Bundan dolayı 2021 yılı ilk yarıda 21,2 milyar dolar olan dış ticaret açığı 51,4 milyar dolara ulaşmıştır. Turizm ve diğer hizmetlerdeki toparlanmaya rağmen 2021 yılı Ocak-Mayıs döneminde 12,4 milyar dolar olan cari açık 2022'nin aynı döneminde 28,1 milyar dolara genişlemiştir. (Gyoder, 2022, 2.Çeyrek Raporu)

## Yıllık Enflasyon\*

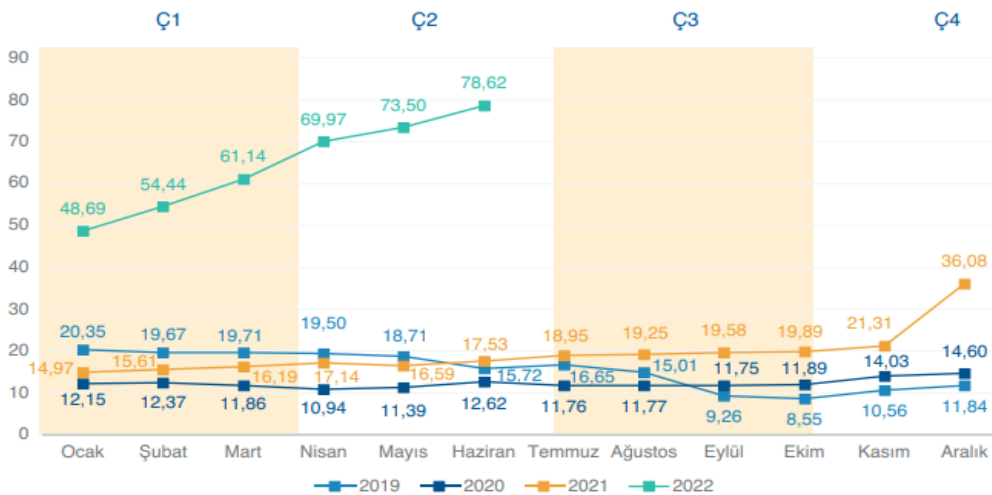

Tüketici fiyat Endeksi'nde (TÜFE) 2022 yılı Haziran ayında bir önceki aya göre %4,95, bir önceki yılın Aralık ayına göre %42,35, bir önceki yılın aynı ayına göre %78,62 ve on iki aylık ortalamalara göre %44,54 artış gerçekleşti.

Kaynak: TÜİK

\*Bir önceki yılın aynı ayına göre değişim

Küresel eğilimler ve diğer maliyet unsurlarının birikimli etkileriyle enflasyonda yükseliş devam etmektedir. 2022 yılı ilk çeyrek sonunda %61,1 olan genel tüketici fiyatları endeksi (TÜFE) yıllık enflasyonu Haziran ayında %78,6'ya çıkmıştır. Aynı dönemde genel yurtiçi üretici fiyatları endeksi (Yi-ÜFE) yıllık enflasyonu %115,0'dan %138,3'e yükselmiştir. Detaylar, bazı alt kalemlerde fiyat baskısının yavaşlamış olmakla birlikte sürdüğünü teyit etmektedir. TCMB para politikası faizini %14'te sabit tutarken, para politikası aktarım mekanizmasının etkinliğinin güçlendirilmesi için makro ihtiyati adımlar atılmıştır. (Gyoder, 2022, 2.Çeyrek Raporu)

### **Gayrimenkul Sektörü:**

Ekonomik koşullar, yatırımcıların ticari gayrimenkul piyasasına olan güvenini doğrudan etkilemektedir. Dünya'da artan faiz oranlarına ek olarak, Rusya-Ukrayna belirsizliği ve enflasyonun da yatırımcıların ilgisini etkilediği oldukça açıktır. Artan borçlanma oranlarının etkisi, sermaye piyasalarında yıl ortasında küresel olarak hissedilmektedir. Bu durum yatırımcı seçiciliğine ve doğrudan gayrimenkul yatırım piyasalarındaki yavaşlayan büyüme hızına yansımaktadır.

Türkiye'de düşük faiz politikasının tercih edilmiş olması sonucunda, bugün yüksek enflasyon, artan döviz talebi ve yüksek kredi faizleri gibi sorunlarla karşılaşmaktadır. Faiz oranlarının yükselmesi, kaldıraç kullanmak isteyen yatırımcılar için zorlu bir ortam oluşturmaktadır. Kredi kullanmayı tercih eden yatırımcılar, yüksek kredi faizleri sebebiyle maliyetlerini karşılayamama ve düşük karlılık gibi risklerle karşılaşmaktadırlar. Bu durum, artan maliyetlerden kaçmak isteyen yatırımcıların yatırım tercihlerini değiştirmelerine neden olmaktadır.

Gayrimenkul işlemlerinde talep edilen satış fiyatı ile teklif edilen fiyat arasında makas genişlemekte ve teklif yoğunluğu azalmaktadır. Bununla birlikte, dünya genelinde artış eğiliminde olan faiz oranları ve buna bağlı yatırım enstrümanları, gayrimenkul yatırım sınıfı getiri beklentisi üzerinde yukarı yönlü baskı oluştururken, destekleyen arka rüzgarlar bozulmadan kalmakta ve dolayısıyla öz kaynak veya borçlanma piyasasının likiditesi yok olmaktadır.

İleriki dönemlere bakıldığında, artan oran değişikliklerinin piyasalarda yeni fiyat keşfi sağlaması beklenmektedir. Bununla birlikte, kredi verenlerin ve yatırımcıların devam eden derinliği ve çeşitliliğinin, gayrimenkuldeki sermaye akışları üzerinde daha derin ve uzun süreli etki riskini azaltması beklenmektedir.

Günümüzün belirsiz piyasa ortamında risk değerlendirmesinin tartışılması, "Al mı, sat mı?" sorusu yanlıştır. Bunun yerine, yatırımcıların risk iştahlarını değiştirmeden uzun vadeye odaklanmaları, birçok faktörü analiz etmeleri önemli olmaktadır.

Piyasalar iyi durumda olmasına rağmen inşaat maliyetleri ve arsa fiyatlarındaki artış, üretim faaliyetini olumsuz etkilemeye başlamıştır. Ukrayna'daki savaş, Rusya'ya yönelik yaptırımlar, Çin'deki Covid-19 kısıtlamaları ve devam eden tedarik zinciri kesintileri dahil olmak üzere bir dizi nedenden dolayı enflasyon keskin bir şekilde artmıştır. Bu durum, merkez bankaları tarafından hızlandırılmış bir sıkılaştırma döngüsünü tetiklemiştir. Bunların hepsi artan belirsizliği beslemekte, yatırımcılar için, artan borç maliyeti ve enflasyon, dünya genelinde fiyatlandırma ve teklif dinamiklerini etkilemektedir.

Faiz oranlarının artmasıyla birlikte yatırımcılar, gayrimenkul segmentleri arasında tercihlerini değiştirmektedirler. Konut ve lojistik son iki senelik daralma döneminde daha dayanıklı gayrimenkul segmentleri olarak yer alırken, perakende ve ofis daha kırılğan bir yapı ortaya koymuştur. Otel ve konaklama gayrimenkul segmentleri ise pandemi sonrası biriken talep ve döviz getirisi nedeniyle toparlanma yaşamıştır. Gayrimenkul yatırımcıları gayrimenkul segmentleri arasında değişen ekonomiye bağlı olarak en karlı yatırım arayışını sürdürmektedirler.

Konut fiyatlarında, artan inşaat maliyetleri ve artan talep sebebiyle son 1 yılda %145,5 oranında rekor düzeyde bir artış görülmüştür. İstanbul'da bu oran %165,4'e çıktığı görülmektedir. Konut fiyatları yükselirken kiralarda da artış olmasına rağmen birçok şehirde yatırımların geri dönüş süresinin uzadığı görülebilmektedir. Krediyeye erişim imkânı bulabilenler ipotekli konut finansmanı çözümlerine yönelmiştir. Artan konut fiyatlarının da etkisiyle, konut talebinde ve birikmiş talepte son birkaç aydır yavaşlama gözlenmektedir.

Büyükşehirlerde artan talep ve kısıtlı arz özellikle İstanbul'da son zamanlarda kiracı krizine sebep olmuştur. Konut kira fiyatlarındaki maksimum %25 oranındaki artış, inşaat maliyetleri ve mal sahiplerinin döviz kuruna endeksli yaklaşımından kaynaklanmakta olup, mal sahipleri kiralalarını da bu artışa endeksli arttırma eğilimindedir. Bunun sonucunda kiracı tahliye davalarında artış görülmektedir.

Küresel ofis kiralama hacimleri 2022 ilk döneminde sabit kalmış, ancak bu yılın ikinci yarısında artış göstermesi beklenmektedir. Buna paralel olarak ofis alanı emilim oranlarının artış eğiliminde olması beklenmektedir. Türkiye'de son 1 yılda artan kira gelirleri yatırımcıları konuta yönlendirirken, getirilen kira artışı kısıtlamaları nedeniyle durağan olan ofis pazarına pandemi etkisinin azalmasıyla birlikte talep artmıştır. Ancak ofis kiralalarında da yaşanan yükselişin sürdürülebilir halde devam etmesi önem kazanmaktadır. Sektör uzmanları artan ofis kiralama hacmine bağlı olarak, ofis pazarında arz sıkıntısı oluşabileceğini öngörmektedir.

İstanbul Finans Merkezi'nin 1,5 milyon metrekarelik ofis arzı sonrasında, ofis pazarında orta vadede daha dengeli bir piyasa oluşacağı öngörülmektedir. Kurumsal firmalarda paylaşımlı ofis talebi gün geçtikçe artmaktadır. Dünya'da artan paylaşımlı ofis talebi, "kullandığın kadar öde" trendini ortaya koymaktadır.

Pandemi ile birlikte, kapanma ve seyahat kısıtları nedeniyle en kötü dönemini yaşayan konaklama sektörü 2022 yılı başından itibaren canlanmaya başlamıştır ve sektöre yapılan yatırımlar yeniden yükselişe geçmiştir. En fazla turizm yatırım projesi İstanbul ve Muğla'da bulunurken, Antalya'da turizm yatırım projeleri ile bu illeri takip etmektedir. Sektör uzmanları, turizmin sürdürülebilirliği ve sezon etkisinin dengelenerek sene boyunca devam eden hale getirilebilmesi amacıyla, kültür turizmi odaklı yatırımların Anadolu'ya yayılması gerektiğini düşünmektedir. Yüksek enflasyonist bir ortamda turizm sektörünün yabancı para cinsinden gelir üretmesi sebebiyle diğer gayrimenkul türlerine göre daha iyi bir yatırım enstrümanı olarak, özellikle Ortadoğu ve Asyalı kurumsal yatırımcılar tarafından tercih edilmektedir.

Pandemi etkisiyle diğer sektörlerde gözlenen yavaşlamaya rağmen, lojistik sektörüne olan talep güçlü şekilde devam etmektedir. E-ticaret kullanıcıları pazarda daha fazla baskın bir rol oynadıkça lojistik sektörü daha geniş tabanlı hale gelmektedir. Yatırımcılar daha az riskli görülen kira getirili gayrimenkul arayışında oldukları için, pandeminin başından beri artan e-ticaret dolayısı ile yükselen trend olan lojistik sektörüne yönelmektedir. Ancak kısıtlı arz sebebiyle yatırımcılar portföylerine bu gayrimenkul segmentini eklemekte zorlanmaktadır. Yine pandemi ile yükselişe geçen e-ticaret sektörü ile merkezde, son kilometre dağıtım merkezi olarak adlandırılan depo ihtiyacı da artmıştır. Bu durumda merkezi konumlardaki dükkanlar yeni küçük depolar haline dönüşerek e-ticaret sektörü için yeni yatırım alanları oluşturumaktadırlar.(Gyoder, 2022, 2.Çeyrek Raporu)

## OFİS VE TİCARİ GAYRİMENKUL PİYASASI

2021 yılı pandeminin süre gelen etkilerinin devamı, aşılana kişi sayısının artışı ve yeni varyantların ortaya çıkmasının getirdiği etki ile piyasalar için hareketli bir yıl olmuştur. Yılın ilk yarısının sonunda kademeli normalleşme süreci kapsamında faaliyetlerine ara veren tüm iş yerleri, kamu kurum ve kuruluşları normal mesai saatlerine uygun çalışmaya başlamış, sokağa çıkma ve şehirler arası seyahat kısıtlamaları kaldırılmıştır. Yılın ikinci yarısında ise okulların yüz yüze eğitime devam etmesinin de eklenmesiyle 2 senenin ardından kısıtlamaların çoğunun kalktığı bir döneme girilmiştir. Bu süreçte yılın ilk yarısında çoğunlukla uzaktan çalışma sistemiyle ilerleyen firmalar, ikinci yarıda hızlıca hibrit çalışma modeline adaptasyon sağlayarak büyük oranda ofise dönüşler gerçekleştirmiştir. Uzaktan çalışmanın verimlilik üzerindeki yadsınamaz olumlu etkisinin yanında şirket kültürüne olan bağlılık ve aidiyet duygusunda yaşanan eksikliği beraberinde getirmesinin gözlemlenmesi ile karma çalışma modeline olan adaptasyon şirketlerin bu konuda hızlıca aksiyon almasına sebep olmuştur. İki yıllık pandemi sürecinin tüm dünya ve ülke ekonomisinde yarattığı olumsuz baskı neticesinde yılın sonlarına doğru enflasyonist baskı giderek artmış ve ardından gelen döviz kuru hareketliliği ile piyasada biriken talep ticari şartların daha önceden belirlenmesi ile büyük oranda son çeyrekte gerçekleşmiştir. Özellikle MİA dışında kalan ofis binalarında öncesinde dolar bazında piyasa değerinin altında kalan birincil kiralardan yükseldiği gözlemlenirken, MİA'da dolar bazında düşüş yaşanmış ve bunun sonucunda piyasanın kendini tekrar fiyatlayarak dengeye geldiği kaydedilmiştir.

Genel ofis görünümüne bakacak olursak; Rusya-Ukrayna Savaşı sırasında Türkiye hem konum hem de izlediği denge politikası ile birçok yabancı şirketin merceği altına girmiştir. Operasyon yönetimi amacıyla artan uluslararası şirket talebindeki artışın önümüzdeki dönemde de devam etmesi beklenmektedir. Ayrıca, 2022 yılının başlaması ile etkisini gittikçe kaybeden pandemiye rağmen, hibrit çalışma modeli tercih edilmeye devam etmektedir. Bu bağlamda, ofis mekanlarında nicelikten çok nitelik ön plana çıkarak üretkenliği teşvik eden, inovasyon, sosyalleşme, iş birliğini ve şirket kültürünün gelişmesini sağlayarak çalışanlarını en doğru mekânda bir araya getirme çabaları ve etkin alan kullanımı sunan ofislere olan yüksek talep sürekliliğini korumaktadır. Ayrıca, ilk yarıda artan enflasyon neticesinde mal sahiplerinin kiracılar üzerindeki baskısı artmış ve genel olarak MİA ve diğer bölgelerde ₺ bazında birincil kiralarda ciddi artış kaydedilmiştir. Bunun yanı sıra, ikincil konumlardaki ofis pazarında dolar bazında düşük kalan kiralardan yükseldiği gözlemlenmiştir.

### Ticari Gayrimenkulde Öne Çıkan İller

İl	Ticari Gayrimenkul Ortalama Birim Satış Fiyatı (TL/m <sup>2</sup> )	Dükkan ve Mağazalar Ortalama Birim Satış Fiyatı (TL/m <sup>2</sup> )	Ofis ve Bürolar Ortalama Birim Satış Fiyatı (TL/m <sup>2</sup> )
İstanbul	₺17.832	₺16.773	₺22.804
İzmir	₺14.084	₺13.750	₺16.423
Bursa	₺10.779	₺11.137	₺10.772
Ankara	₺10.614	₺10.416	₺9.496
Antalya	₺14.628	₺14.131	₺13.988
Kocaeli	₺9.654	₺9.397	₺9.782
Adana	₺9.555	₺10.029	₺8.792

Kaynak: Endeksa

#### 4.2 - Değerleme Hizmetini Sınırlayıcı-Kısıtlayıcı Faktörler

Herhangi bir kısıtlayıcı faktör bulunmamaktadır.

#### 4.3 - Bilgilerin Kaynağı

Değerleme çalışmasında kullanılan bilgiler; Çankaya Belediyesi, web tapu portalı ile yerinde yapılan incelemeler ile kısmen belgeli ve kısmen de şifahi bilgiler sonucu oluşmuştur.

#### 4.4 - Değeri Etkileyen Faktörler

##### 4.4.1 - Olumlu Faktörler

- \* Oldukça merkezi bir konumda yer almaktadır.
- \* Prestijli bir lokasyonda bilinen bir AVM içerisinde yer almaktadır.
- \* Ulaşım imkanları iyi durumdadır.

##### 4.4.2 - Olumsuz Faktörler

- \* Bölgede satılık taşınmaz arzı yüksektir.
- \* AVM içerisinde görünürlüğü orta seviyededir.
- \* Ankara ili içerisinde çok sayıda yeni alışveriş merkezi açılmış durumda olup değerlendirme konusu taşınmazın bulunduğu alışveriş merkezinin daha kısıtlı bir kitleye hitap ettiği düşünülmektedir.



## 5 - DEĞERLEME YÖNTEMLERİ

### 5.1 - Pazar Yaklaşımı

Bu yöntemde; değeri belirlenmek istenen taşınmaza emsal olabilecek gayrimenkullerin satış bedellerinin elde edilerek, söz konusu taşınmaz ile nitelik ve niceliklerinin karşılaştırılması yapılmaktadır. Bu konuda en önemli husus emsal gayrimenkullerin gerçek satış bedellerinin elde edilebilmesidir. Benzer özelliklere sahip gayrimenkullerden; satış tarihi itibari ile değer kaybı, kullanım alanlarına ait kıyaslama, çevre düzeni ve arsa alanlarına ilişkin düzeltmelerin yapılması gereklidir. Birim fiyat ya da toplam fiyat olarak elde edilen veriler değerlendirilmesi yapılan taşınmaza uygulanarak değerlendirme bedeline ulaşılmaktadır. Ülkemizde gayrimenkul piyasasının hareketliliği ve tutarsızlığı nedeni ile sağlıklı sonuçlara ulaşabilmek için en çok bu yöntem uygulanmaktadır.

### 5.2 - Yeniden İnşa Etme ( İkame ) Maliyeti Yaklaşımı

Mevcut bir yapının aynısını yeniden inşa etmek fikri üzerine kuruludur. Gayrimenkulün değeri; değerlendirme tarihinde yeniden inşa etmenin maliyeti, boş arsa değeri, arazinin kullanılabilir hale getirilmesinden kaynaklanan harcamalar ve amortisman tutarından oluşmaktadır. Ana prensip olarak mevcut bir gayrimenkulün bina değerinin, hiçbir zaman yeniden inşa etme maliyetinden fazla olamayacağı kabul edilmektedir. Karşılaştırma ve maliyetlere ayırma yöntemleri kullanılmaktadır. Karşılaştırma yönteminde yeni inşa edilen bir gayrimenkulün birim maliyetleri, değerlendirilmesi yapılan taşınmazın değerinin belirlenmesinde kullanılmaktadır. Her iki yapının olumlu/olumsuz özellikleri bulunan değer üzerinden eksiltilir/artırılır. Maliyetlere ayırma yönteminde ise değerlendirilen taşınmazın inşaatı aşamasında kullanılan malzemeler, işçilik ve projelendirme bedelleri tek tek hesaplanır. Ortaya çıkan değerden; amortisman bedeli düşürülerek gerçek değer oluşturulur.

### 5.3 - Nakit Akışı ( Gelir ) Yaklaşımı

Değeri yalnızca elde edilecek gelire göre saptanabilen taşınmazlarda kullanılabilen bu yöntemde; taşınmazın gelecekte ortaya çıkabilecek faydalarını ve getirdiği net geliri kapitalize ederek bugünkü değeri belirlenmektedir. Bir yıllık gelirin, gelir oranına bölünmesi ya da gelir katsayısıyla çarpılması sonucu değere ulaşılma yöntemi direkt kapitalizasyon olarak adlandırılmaktadır. İndirgenmiş nakit akışı ise; götürü bedeli uygulanarak gelir modeline yansıtılması, gelirlerin kabul edilebilir bir indirgeme oranı ile bugünkü değerine getirilerek gayrimenkulün değeri saptanması olarak tanımlanmaktadır.

## 6 - DEĞERLEMEDE KULLANILAN YÖNTEMLER

Değerleme konusu taşınmazlara ilişkin yapılmış olan değerlendirme çalışmasında taşınmazların değerinin tespitinde;

- Pazar Yaklaşımı Yöntemi kullanılmıştır.

### 6.1 - Pazar Yaklaşımı

#### Emsal Krokisi

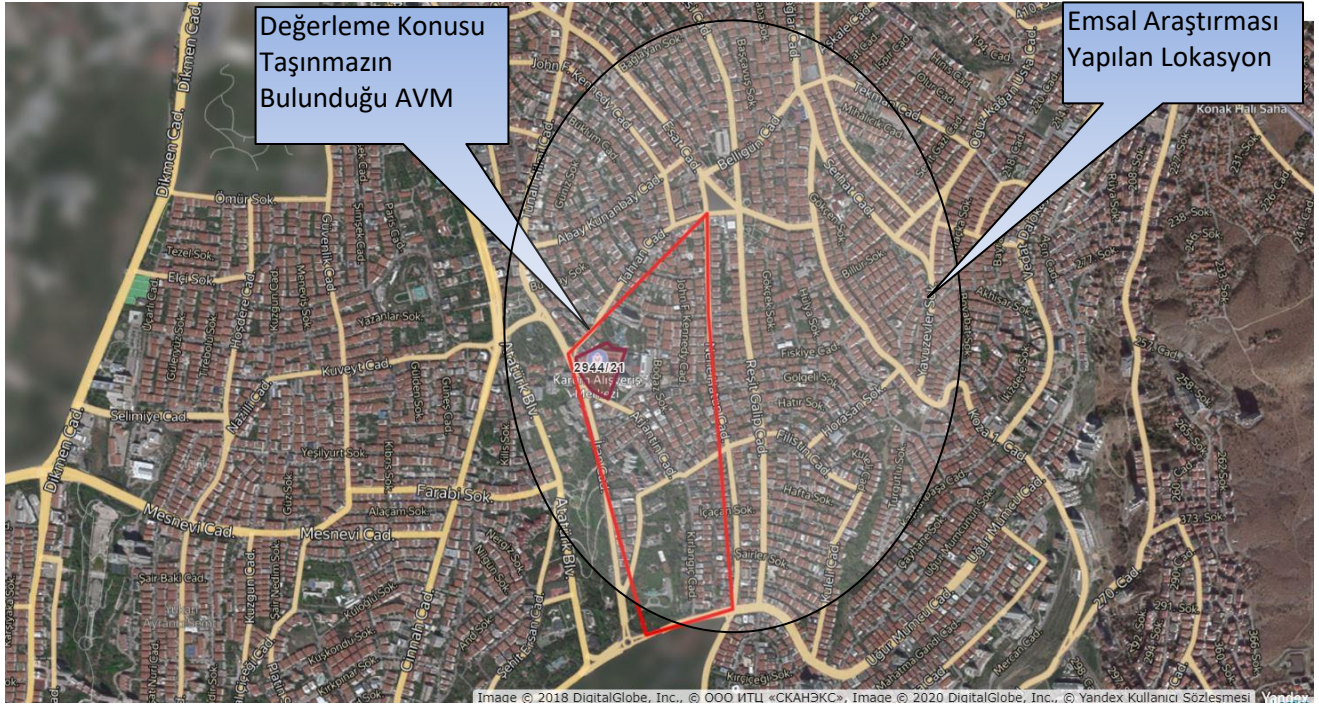

#### 1 Borsen Emlak Karyum

Tel 0312 468 90 98

Yapılan görüşmede halihazırda satılık ofis portföyleri bulunmadığı bilgisi alınmıştır. Ancak Karum AVM içerisinde üst katlarda 200 m<sup>2</sup> kullanımlı ofisin 7.500.000 TL bedelle satılık olduğu bilgisi edinilmiştir. Giriş katta 24 m<sup>2</sup> dükkan 1.250.000 TL bedelle satılıktır. Kira bedellerinin satış değerleri ile aynı seviyelere gelmediği 180 ay olan amorti süresinin satış fiyatlarındaki artıştan dolayı zaman zaman mevcut kiralara göre 400-600 ay mertebesinde olabileceği beyan edilmiştir. Pazarlık payının bulunduğu düşünülmektedir.

<b>SATILIK</b>	200 .-M <sup>2</sup>	7.500.000 .-TL	37.500 .-TL/M <sup>2</sup>
<b>KİRALIK</b>	200 .-M <sup>2</sup>	25.000 .-TL	125 .-TL/M <sup>2</sup>

## 2 Realty World Acil Gayrimenkul

Tel 0532 482 55 91

Gaziosmanpaşa Mahallesi içerisinde İran Caddesi'nde yer alan ofis kullanımına uygun nitelikli taşınmaz 3+1 planlı olup 150 m<sup>2</sup> olarak pazarlanmaktadır. Halihazırda boş durumdadır. 3.350.000 TL bedelle satılıktır. Asansör ve otopark bulunmamaktadır. Eski bir apartmanda 1. katta konumludur. Bina şerefiyesi açısından daha negatif niteliktedir.

<b>SATILIK</b>	150 .-M <sup>2</sup>	3.350.000 .-TL	22.333 .-TL/M <sup>2</sup>
----------------	----------------------	----------------	----------------------------

## 3 Hercules Real Estate

Tel 0533 430 98 18

Emsal taşınmaz Gaziosmanpaşa'da İzci Sokak'ta yer alan taşınmaz 1 yaşında bir binanın bahçe katında konumludur. 120 m<sup>2</sup> olarak pazarlanmaktadır. Daire tapulu olup açık ofis olarak tasarlanmış ve iç mekan duvarlarının örülmediği beyan edilmiştir. Bina kapalı otoparklıdır. 3.500.000 TL bedelle satılıktır. Bina yaşı açısından iyi nitelikte proje şerefiyesi açısından dezavantajlıdır.

<b>SATILMIŞ</b>	120 .-M <sup>2</sup>	3.500.000 .-TL	29.167 .-TL/M <sup>2</sup>
-----------------	----------------------	----------------	----------------------------

## 4 Cansa Grup Gayrimenkul

Tel 0507 506 16 68

Filistin Caddesi üzerinde 200 m<sup>2</sup> kullanımlı 4+1 ofis satılık durumdadır. Bina kapalı otopark, asansör ve jeneratörlüdür. 4.700.000 TL bedelle satılıktır. Eski bir apartmanda yer almaktadır.

<b>SATILIK</b>	200 .-M <sup>2</sup>	4.700.000 .-TL	23.500 .-TL/M <sup>2</sup>
----------------	----------------------	----------------	----------------------------

## 5 Akyol Emlak

Tel 0538 273 45 79

Farabi Caddesi'nin girişinde daha önce işyeri olarak kullanılan bahçe katta yer alan 4+1 planlı taşınmaz satılık durumdadır. 135 m<sup>2</sup> kullanım alanı ile pazarlanan taşınmazın iç mekanında 5 adet klima, depo alanı bulunduğu ve yaklaşık 1 sene önce komple yenilediği beyan edilmiştir. Çankaya Mahallesi sınırlarında kalmaktadır. 2.700.000 TL bedelle satılıktır.

<b>SATILIK</b>	135 .-M <sup>2</sup>	2.700.000 .-TL	20.000 .-TL/M <sup>2</sup>
----------------	----------------------	----------------	----------------------------

## 6 Ery Gayrimenkul

Tel 0532 282 06 58

Aynı lokasyonda Tunalı Hilmi Caddesi'nde yer alan işyeri satılık durumdadır. 120 m<sup>2</sup> olarak pazarlanan taşınmaz için 2.685.000 TL bedelle satılıktır. Eski bir apartmanda yer almaktadır. Ana cadde üzerinde olup eski bir apartmanda yer almaktadır. Kapalı otopark ve asansörlü bir binadadır.

<b>SATILIK</b>	120 .-M <sup>2</sup>	2.685.000 .-TL	22.375 .-TL/M <sup>2</sup>
----------------	----------------------	----------------	----------------------------

## 7 Sahibinden

Tel 0532 272 04 64

TBMM karşısı Tunus Caddesi üzerinde yer alan plaza niteliğinde bir binanın en üst katında yer alan 2 odalı 60 m<sup>2</sup> brüt kullanımlı ofis satılık durumdadır. Otopark ve asansörlü tabela değeri bulunan ofis 1.175.000 TL bedelle satılıktır.

<b>SATILIK</b>	60 .-M <sup>2</sup>	1.175.000 .-TL	19.583 .-TL/M <sup>2</sup>
----------------	---------------------	----------------	----------------------------

## 8 Atılım Ticari Yatırım

Tel 0553 933 17 77

Esat Caddesi üzerinde komple işyeri olarak kullanılan binanın 2. katında köşe konumlu ofis satılık durumdadır. 47 m<sup>2</sup> brüt kullanımlı ofis asansörlü bir binada yer almaktadır. 1.250.000 TL bedelle satılıktır.

<b>SATILIK</b>	47 .-M <sup>2</sup>	1.250.000 .-TL	26.596 .-TL/M <sup>2</sup>
----------------	---------------------	----------------	----------------------------

## 9 İlgilisi

Tel 0532 211 32 98

Karum AVM 4. katta yer alan 20m<sup>2</sup> alanlı olarak pazarlanan ofis için 2.750.-TL kira bedeli istenilmektedir. İstenilen rakamın yüksek olduğu ve pazarlık payı olduğu düşünülmektedir.

<b>KİRALIK</b>	20 .-M <sup>2</sup>	2.750 .-TL	138 .-TL/M <sup>2</sup>
----------------	---------------------	------------	-------------------------

## 10 A plus

Tel 0312 474 00 35

Karum AVM 6. katta yer alan 70m<sup>2</sup> alanlı olarak pazarlanan ofis için 7.750.-TL kira bedeli istenilmektedir. Emsal taşınmaz içi yapılı ve eşyalı olarak pazarlanmaktadır. İstenilen rakamın yüksek olduğu ve pazarlık payı olduğu düşünülmektedir.

<b>KİRALIK</b>	70 .-M <sup>2</sup>	7.750 .-TL	111 .-TL/M <sup>2</sup>
----------------	---------------------	------------	-------------------------

### 6.1.1 - Emsallerin Değerlendirilmesi

Bölgeden elde edilen emsallerin değerlemesi yapılan taşınmazın özelliklerine bağlı olarak analizi yapılırken aşağıdaki bulunan karşılaştırma tablosu kullanılmıştır. Bu tablonun öncelikli amacı değerlendirme sırasında bölgeden edinilen emsallerin değerlendirilmesi yapılan taşınmaz/taşınmazlara göre durumlarını karşılaştırmaktır. Bu analizde emsal taşınmaz "iyi/küçük" olarak belirtilmişken (-) düzeltme, "kötü/büyük" olarak belirtilmişken (+) düzeltme yapılmaktadır. Emsallerin her birinin taşınmazlara göre farklılıkları olacağından bu oranlarda da farklılıklar oluşabilmektedir. Düzenlenmiş olan karşılaştırma tablosundaki oranların karşılıkları aşağıdaki tabloda gösterilmiştir. Örneğin, emsal taşınmazın alanı değerlendirilmesi yapılan taşınmazın alanından daha büyük ise alana ilişkin yapılacak düzeltme (+) yönde olmaktadır. Düzeltme oranı öngörülürken de yine alan özellikleri karşılaştırılmış ve mesleki deneyimler, şirketimizdeki diğer veriler, sektör araştırmaları ve elde edilen tüm veriler sonucu oluşan tüm unsurlar dikkate alınarak düzeltme oranı takdirinde bulunmaktadır.

		ORAN ARALIĞI
ÇOK KÖTÜ	ÇOK BÜYÜK	20% üzeri
KÖTÜ	BÜYÜK	11% - 20%
ORTA KÖTÜ	ORTA BÜYÜK	1% - 10%
BENZER	BENZER	0%
ORTA İYİ	ORTA KÜÇÜK	-10% - (-1%)
İYİ	KÜÇÜK	-20% - (-11%)
ÇOK İYİ	ÇOK KÜÇÜK	-20% üzeri

SATILIK EMSALLER KARŞILAŞTIRMA TABLOSU				
BİLGİ	DEĞERLEME KONUSU TAŞINMAZ	Emsal (1)	EMSAL (2)	EMSAL (7)
SATIŞ FİYATI		7.500.000	3.350.000	1.175.000
SATIŞ TARİHİ		SATILIK	SATILIK	SATILIK
ZAMAN DÜZELTMESİ		BENZER	BENZER	BENZER
		0%	0%	0%
ALAN	112	200	150	60
BİRİM M <sup>2</sup> DEĞERİ		37.500	22.333	19.583
ALANA İLİŞKİN DÜZELTME		ORTA BÜYÜK	BENZER	ORTA KÜÇÜK
		5%	0%	-8%
DAİRE TİPİ	BÜRO			
TİPE İLİŞKİN DÜZELTME		BENZER	BENZER	BENZER
		0%	0%	0%
MANZARA		İYİ	ORTA İYİ	ORTA İYİ
MANZARAYA İLİŞKİN DÜZELTME		-20%	-10%	-10%
KONUM	2. Çarşı Katı	İYİ	ORTA İYİ	ORTA İYİ
KONUMA İLİŞKİN DÜZELTME		-20%	-10%	-10%
DİĞER BİLGİLER				
DİĞER BİLGİLERE İLİŞKİN DÜZELTME		BENZER	BENZER	BENZER
		0%	0%	0%
PAZARLAMA PAYINA İLİŞKİN DÜZELTME		-30%	-20%	-10%
TOPLAM DÜZELTME		-65%	-40%	-38%
DÜZELTİLMİŞ DEĞER	<b>12.890</b>	<b>13.125</b>	<b>13.400</b>	<b>12.142</b>

Yukarıdaki karşılaştırma tablosu değer takdirinde kullanılan yöntemlere ilişkin analiz amaçlı düzenlenmiştir. Tabloda, değerlemesi yapılan bağımsız bölümlerden özelliklerine yakın olduğu kanaatine varılan 3 adet emsalden yararlanılmıştır. Bölgedeki konut emsalleri de incelenmiş olup, Pazar yaklaşımı ile ortalama birim m<sup>2</sup> değerlerine ulaşılmıştır. Değerleme konusu taşınmaz giriş katta yönetim ofisi tarafından kullanılan konum olarak tercih edilirliliği düşük bir konumdadır.

Taşınmaz ile ilgili yapılan araştırmada; taşınmazların konumu, binanın yıpranmışlık durumu, manzarası, arz ve talep dengesi ve mevcut ekonomik koşullar göz önünde bulundurulmuştur. Yapılan araştırmalar ve incelemeler sonucu elde edilen emsallerin karşılaştırılması sonucu söz konusu taşınmazın birim m<sup>2</sup> değeri olarak ~12.890.-TL/m<sup>2</sup> olarak takdir edilmiştir. Yapılan araştırmalar ve incelemeler sonucu elde edilen emsallerin karşılaştırılması ile söz konusu taşınmazın "+,-" özellikleri değerlendirilmiş ve nihai değere ulaşmaya çalışılmıştır.

■ Pazar Yaklaşımı Yöntemine göre;

PAZAR YAKLAŞIMI YÖNTEMİNE GÖRE TAŞINMAZIN DEĞER TABLOSU					
Ada No	Parsel No	Toplam Kapalı Alanı (m <sup>2</sup> )	Birim m <sup>2</sup> Değeri	Taşınmazın Değeri (-.TL)	Taşınmazın Yuvarlatılmış Değeri (-.TL)
2944	21	112,00	12.890,00	1.443.680,00	1.440.000,00
TAŞINMAZIN TOPLAM DEĞERİ (-.TL)				1.443.680 TL	
YUVARLATILMIŞ TOPLAM DEĞER (-.TL)				1.450.000 TL	

Değerleme Konusu Taşınmazın Pazar Yöntemine Göre Değeri	1.450.000 TL
---	--------------

## 6.2 - Yeniden İnşa Etme ( İkame ) Maliyeti Yaklaşımı

Parsel üzerinde kat mülkiyeti kurulmuş olması, taşınmazların yapı kullanım izin belgesine sahip olmaları nedeni ile yeniden inşa etme maliyeti yaklaşımı kullanılmamıştır.

### 6.3 - Gelir İndirgeme Yaklaşımı (Nakit Akışı Yöntemi)

Doğrudan kapitalizasyon yöntemi; bir mülkün bir yıllık net kira getirisini bu yöntem yeni bir yatırımcı açısından gelir üreten mülkün piyasa değerini analiz eder. Mülklerin satış değerleri ile kiralari arasındaki ilişkiyi ifade eder. Bu analizde "Taşınmaz Değeri = Yıllık Net Gelir (NOİ) / kapitalizasyon Oranı " formülünden yararlanılır. kapitalizasyon oranı; Belirli bir kiralama dönemi sonrasındaki kira gelirlerinin "kapitalize" edildiği orandır. Bu oran ile elde edilen değer aynı zamanda söz konusu gayrimenkulun o yıldaki "piyasa satış" değerini de gösterir.

Gelir yönteminde bölgede hem satışta olup hem de kira getirisi bilgisine ulaşılabilen veri sayısının emsal verilere göre daha az olması, istenen satış rakamlarındaki pazarlık payı oranına bağlı olarak kira değeri aynı kalsa dahi kapitalizasyon oranının bu değişiklikten etkilenmesi yüksek olan bir oran olması, kısaca gelir yönteminde belirli ekonomik koşullar içerisinde tahmini rakamlar üzerinden bugünkü değere ulaşmaya çalışılması ve ekonomik koşulların her an değişebileceği ihtimali gözönünde bulundurularak taşınmazın değer takdirinde Gelir Yöntemi kullanılmamıştır.

### 6.4 - En Etkin ve Verimli Kullanım Analizi

Taşınmazların konumları, büyüklükleri mimari projeleri ve yasal mevzuatın izin verdiği ölçüde yapılaşmış olması nedeni ile mevcut niteliği olan konut kullanımının en etkin ve verimli kullanım olabileceği kanaatine varılmıştır.

### 6.5 - Verilerin Değerlendirilmesi

#### ■ Pazar Yaklaşımı Yöntemine göre;

<b>Değerleme Konusu Taşınmazın Toplam Değeri</b>	<b>1.450.000 TL</b>
--	---------------------

#### **6.5.1 - Farklı Değerleme Metotlarının ve Analiz Sonuçlarının Uyumlaştırılması ve Bu Amaçla İzlenen Yöntemin ve Nedenlerinin Açıklaması**

Sermaye Piyasası Kurulu'nun 01.02.2017 tarih Seri III-62.1 sayılı "Sermaye Piyasasında Değerleme Standartları Hakkında Tebliğ"i doğrultusunda Uluslararası Değerleme Standartları UDS 105 Değerleme Yaklaşımı ve Yöntemleri Madde 10.4'e göre "Değerleme çalışmasında yer alan bilgiler ve şartlar dikkate alındığında, özellikle tek bir yöntemin doğruluğuna ve güvenilirliğine yüksek seviyede itimat duyulduğu hallerde, değerlemeyi gerçekleştirenlerin bir varlığın değerlemesi için birden fazla değerlendirme yöntemi kullanması gerekmez." denilmektedir.

Değerleme konusu taşınmazların değer tespiti yapılırken kat mülkiyetli olması nedeni ile Yeniden İnşa Etme Maliyeti Yaklaşımı kullanılmamıştır. Gelir yönteminde ise bölgede hem satışta olup hem de kira getirisi bilgisine ulaşılabilen veri sayısının emsal verilere göre daha az olması, istenen satış rakamlarındaki pazarlık payı oranına bağlı olarak kira değeri aynı kalsa dahi kapitalizasyon oranının bu değişiklikten etkilenmesi yüksek olan bir oran olması, kısaca gelir yönteminde belirli ekonomik koşullar içerisinde tahmini rakamlar üzerinden bugünkü değere ulaşmaya çalışılması ve ekonomik koşulların her an değişebileceği ihtimali gözönünde bulundurularak taşınmazın değer takdirinde Gelir Yöntemi kullanılmamıştır.

Pazar yaklaşımı yönteminde satılık/satılmış benzer nitelikte yeterli veriye ulaşılmış olması, ulaşılan veriler doğrultusunda Pazar Yöntemi Yaklaşımının doğru ve güvenilir karar verilmesi için yeterli bulunduğu kanaatine varılmış olması nedeni ile taşınmazın nihai değer takdirinde "Pazar Yaklaşımı Yöntemi" kullanılmıştır.

#### **6.5.2 - Müşterek veya Bölünmüş Kısımların Değerleme Analizi**

Değerleme konusu bağımsız bölümün bulunduğu bölgede bulunan birim m<sup>2</sup> değerlerinin tip, alan, buldukları kat vb. özelliklere bağlı olarak değiştiği gözlemlenmiştir. Yapılan araştırmalar ve incelemeler sonucu elde edilen emsallerin karşılaştırılması sonucu söz konusu taşınmazın, bulunduğu kat, alan, tip gibi unsurları dikkate alınarak birim m<sup>2</sup> değeri takdir edilmiştir.

#### **6.5.3 - Hasılat Paylaşımı veya Kat Karşılığı Yöntemi ile Yapılacak Projelerde, Emsal Pay Oranları**

Değerleme konusu taşınmaz için düzenlenmiş herhangi bir hasılat paylaşımı veya kat karşılığı sözleşmesi tarafımıza ibraz edilmemiş olup, değerlemede hasılat veya kat karşılığı yöntemi kullanılmamıştır.

#### **6.5.4 - Gayrimenkul ve Buna Bağlı Hakların Hukuki Durumunun Analizi**

Değerleme çalışması kapsamında yapılan incelemelerde, taşınmazın tamamı dikkate alındığında hukuki durumlarında risk oluşturabilecek herhangi bir kayda rastlanmamıştır.



**Yasal Gereklere Yerine Getirilip Getirilmediği ve Mevzuat Uyarınca Alınması**  
**6.5.5 - Gereken İzin ve Belgelerin Tam ve Eksiksiz Olarak Mevcut Olup Olmadığı Hakkında Görüş**

Yapılan incelemeye göre yasal gereklere yerine getirildiği mevzuat uyarınca alınması gereken izin ve belgelerin tam ve eksiksiz olarak mevcut olduğu görülmüştür. Taşınmazın inşaatı tamamlanmış yapı kullanma izin belgesini almış, cins tashihi yapılmıştır. Sermaye Piyasası Kurulu' nun Gayrimenkul Yatırım Ortaklıklarına İlişkin Esaslar Tebliğine istinaden Gayrimenkul Yatırım Ortaklığı portföyünde "Binalar" başlığı altında bulunmasında herhangi bir engel bulunmadığı kanaatine varılmıştır.

**6.5.6 - Kira Değeri Analizi**

Yapılan incelemelerde bölgedeki ticari kullanımlı yapılar için kira değerlerinin istenen değerler üzerinden birim m<sup>2</sup> bazında taşınmazların özelliklerine göre 100.-TL ile 130.-TL civarında olduğu gözlemlenmiş olup değerlendirme konusu taşınmaz için kiralanabilir alanı, mevcut kullanım şekli, tercih edilirliliği düşük konumda oluşu, pazarlık payları dikkate alınarak ortalama m<sup>2</sup> birim kira değeri olarak 75.-TL alınmıştır.

<b>TAŞINMAZIN KİRA DEĞERİ</b>			
<b>Toplam Kiralanabilir Alanı</b>	<b>Birim Değer</b>	<b>Toplam Aylık Kira Değeri (TL)</b>	<b>Toplam Yıllık Kira Değeri (TL)</b>
112,00 m <sup>2</sup>	75,00 TL/m <sup>2</sup>	8.400 TL	100.800,00 TL
<b>TAŞINMAZIN YILLIK KİRA DEĞERİ</b>		<b>8.400 TL</b>	<b>100.800 TL</b>

**Değerleme Konusu Arsa veya Arazi İse, Alımından İtibaren Beş Yıl Geçmesine**  
**6.5.7 - Rağmen Üzerinde Proje Geliştirilmesine Yönelik Herhangi Bir Tasarrufta Bulunup Bulunulmadığına Dair Bilgi**

Değerleme konusunu taşınmaz "Bina" portföyünde olduğundan bu kapsam dışındadır.

**Değerleme Konusu Üst Hakkı veya Devremülk İse, Hakkı ve Devre Mülk Hakkının Devredilebilmesine İlişkin Olarak Bu Hakların Doğrudan Sözleşmelere Özel**  
**6.5.8 - Kanun Hükümlerinden Kaynaklananlar Hariç Herhangi Bir Sınırlama Olup Olmadığı Hakkında Bilgi**

Değerleme konusu taşınmaz kat mülkiyetli ve tüm hisseleri şirkete ait olduğundan bu kapsam dışındadır.

**Değerlemesi Yapılan Gayrimenkulün, Gayrimenkul Projesinin veya Gayrimenkule Bağlı Hak ve Faydaların, Gayrimenkul Yatırım Ortaklıkları Portföyüne Alınmasında Sermaye Piyasası Mevzuatı Çerçevesinde, Bir Engel Olup Olmadığı Hakkında Görüş İle Gayrimenkullerin Tapudaki Niteliğinin, Fiili Kullanım Şeklinin Ve Portföye Dâhil Edilme Niteliğinin Birbiriyle Uyumlu Olup Olmadığı Hakkında Görüş**

Rapora konu taşınmazın Takyidat Bilgileri ve Gayrimenkulün Hukuki Analizi, İmar Bilgileri ve Gayrimenkulün Hukuki Analizi, Taşınmazın Mevcut ve Yasal Durumuna İlişkin Görüş başlıklarında açıklanan incelemelerde aşağıdaki sonuçlara ulaşılmıştır.

İmar bilgilerinde ve mülkiyet bilgilerinde yapılan inceleme neticesinde; Taşınmaza dair takyidat kayıtları incelendiğinde portföye alınmasını olumsuz etkileyecek herhangi bir takyidat bulunmadığı görülmüştür.

Tebliğin 22-1-b maddesinde "Portföylerine alınacak her türlü bina ve benzeri yapılara ilişkin olarak yapı kullanma izninin alınmış ve kat mülkiyetinin tesis edilmiş olması zorunludur." denilmektedir.

Taşınmazın ruhsat, proje ve iskan belgelerinin bulunması, kat mülkiyetine geçilmiş olması, yasal gereklerin yerine getirildiği mevzuat uyarınca alınması gereken izin ve belgelerin tam ve eksiksiz olarak mevcut olması nedeniyle Sermaye Piyasası Mevzuatı uyarınca devredilmesine engel husus olmadığı, "BİNA" olarak gayrimenkul yatırım ortaklığı portföyünde bulunmasında sakınca bulunmadığı kanaatine varılmıştır.

## 7 - SONUÇ

### 7.1 - Sorumlu Değerleme Uzmanının Sonuç Cümlesi

Değerleme uzmanının raporda belirttiği tüm analiz, çalışma ve hususlara katılıyorum.

### 7.2 - Nihai Değer Takdiri

Rapor konusu taşınmazın değerinin belirlenmesi aşamasında; yerinde yapılan incelemesi, konumu, çevrede yapılan piyasa araştırmaları, günümüz gayrimenkul piyasası koşulları dikkate alınmıştır.

Bu bilgiler doğrultusunda değerlendirme konusu 439 no'lu bağımsız bölümün;

30.12.2022 tarihli toplam değeri için ;

**1.450.000 .-TL**

**(Bir Milyon Dört Yüz Elli Bin Türk Lirası )**

Katma Değer Vergisi dahil toplam değeri için;

**1.711.000 .-TL**

kıymet takdir edilmiştir.

#### Değerleme Uzmanı



**A. Özgün HERGÜL**

Lisans No: 402487

#### Değerleme Uzmanı



**Ş.Seda YÜCEL KARAGÖZ**

Lisans No: 405453

#### Sorumlu Değerleme Uzmanı



**Eren Kurt**

Lisans No: 402003

- \* Bu rapor inceleme yapıldığı tarihteki mevcut bulguları yansıtmaktadır.
- \* Yazı ile belirtilen değere KDV ( Katma Değer Vergisi ) dahil değildir.
- \* KDV oranları güncel mevzuat kapsamında dikkate alınmıştır.
- \* Vergi Kanunlarının Katma Deger Vergisine ilişkin muafiyet, istisna ve vergi oranına ilişkin özel hükümleri dikkate alınmamıştır.

Bu rapor, hiçbir koşulda talep eden kurum ve kişi dışında 3. şahıslara verilemez.

- \* Değerleme kuruluşunun yazılı onayı olmaksızın herhangi bir şekilde raporun tamamen veya kısmen yayınlanması, raporun veya raporda yer alan değerlendirme rakamlarının ya da değerlendirme faaliyetinde bulunan personelin adlarının veya mesleki niteliklerinin referans verilmesi yasaktır.